

चित्रकला

माध्यमिक

सिधांतिक

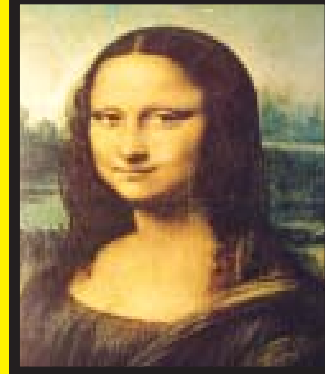
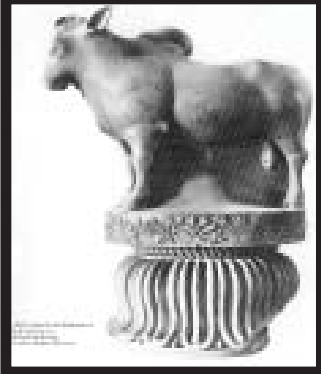

१

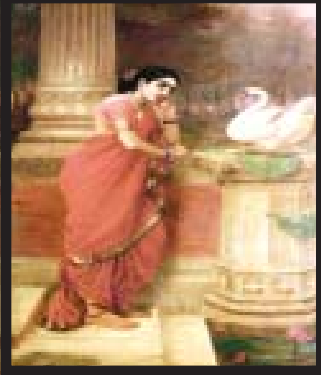
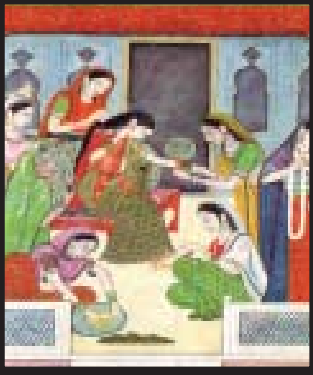

२२५



विद्यायनम् सर्वधनं प्रधानम्

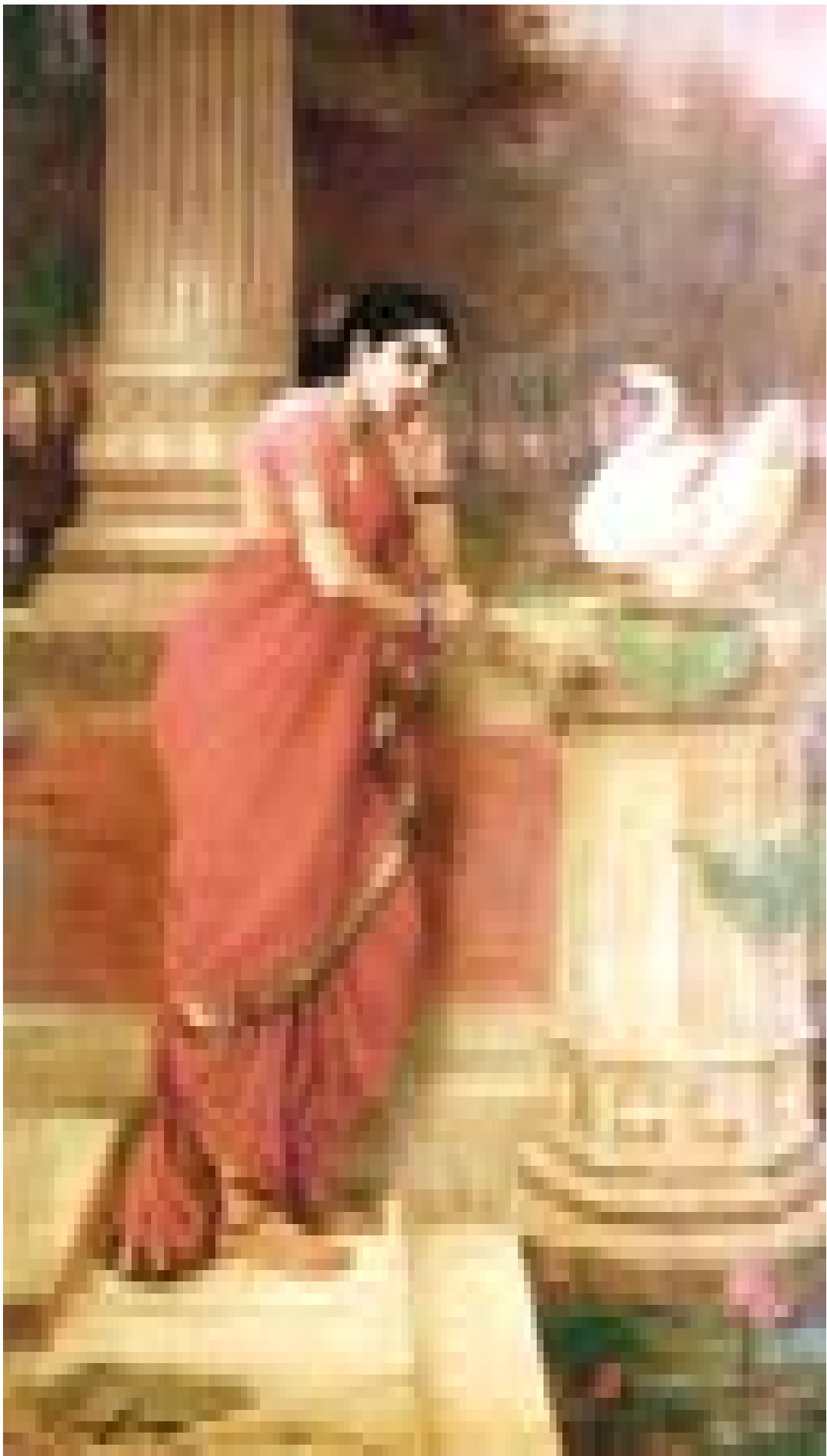

ચિત્રકળા

માધ્યમિક અભ્યાસક્રમ
સિધ્ધાંતિક

યોજના અને નિર્માણ
સંચિતા ભટ્ટાચાર્જ

ભાષાંતર સહયોજક
ડૉ. રાજેશકુમાર

રાષ્ટ્રીય મુક્ત વિદ્યાલય શિક્ષણ સંસ્થા
એ-૨૪/૨૫ ઈન્સ્ટીટ્યુશનલ એરીયા સેક્ટર-૬૨, નોઈડા.

प्रादेशिक केन्द्र/उपकेन्द्रना सरनामा

©

राष्ट्रीय मुक्त विद्यालय शिक्षण संस्था

जान्युआरी २०१३ (४००० नकल)

छापकाम ८० ज.अस.अम. पोपर

प्रकाशक: सचिव राष्ट्रीय मुक्त विद्यालय शिक्षण संस्था

अे-२४/२५ ईन्स्टीटयुशनल अेरीया सेकटर-६२, नोईडा.

मुद्रक: नूतन प्रीन्टर्स,
अेफ-८८/१२ ओपला ईन्स्टीटयुल अेरीया,
ईअ-१,
नवि दिल्ली - ११००२०

प्रादेशिक निर्देशक
प्रादेशिक केन्द्र, NIOS,
१८/१७, कस्तुरबाग गांधी मार्ग, कचेरी रोड,
अलाहाबाद-२११००२, उत्तरप्रदेश.
फोन: ०५३२-२५४८१५४,
ईकस: ०५३२-२५४८१४८,
E-mail: rcallahabad@nios.ac.in

प्रादेशिक निर्देशक
पेटा केन्द्र, NIOS,,
६८/१०६, निरंजनपुर, आर्.टी.आर्. सामे,
सहारनपुर रोड, उत्तरांचल, दहेरादून-२४८१७१
फोन: (अो.)०१३५-२६२३८२८,
ईकस: ०१३५-२६२८१६६,
E-mail: rcdehradun@nios.ac.in

प्रादेशिक निर्देशक
प्रादेशिक केन्द्र, NIOS,,
मानस लवन, श्यामला हिल्स,
लोपाल-४६२००२, मध्यप्रदेश.
फोन: ०७५५-२६६१८४२, २६६०३३१
ईकस: ०७५५-२६६१८४२,
E-mail: rcbhopal@nios.ac.in

प्रादेशिक निर्देशक
प्रादेशिक केन्द्र, NIOS,
YMCA कोम्प्लेक्स, सेक्टर-११सी, यंदीगढ-१६००११,
फोन: ०१७२-२७४४८१५, ३८५०८७८,
ईकस: ०१७२-२७४४८५२,
E-mail: acchandigarh@nios.ac.in

प्रादेशिक निर्देशक
प्रादेशिक केन्द्र, NIOS,
अे-३१, ईन्स्टीटयुशनल अेरीया, सेक्टर-६२,
नोईडा, उत्तरप्रदेश-२०१३०१
फोन: ०१२०-२४०४८१४, २४०४८१५
ईकस: ०१२०-२४०४८१६,
E-mail: rcdelhi@nios.ac.in

प्रादेशिक निर्देशक
प्रादेशिक केन्द्र, NIOS,
इस्ट इंदोर, आसाम पब्लिकेशन बोर्ड बिल्डींग
सेकन्डरी अेज्युकेशन बोर्ड पास,
बामुनी मेदान, गौहाटी-७८१०२१ (आसाम)
फोन: (अो.)०३६१-२३४३८६४, २३४०४८७
ईकस: ०३६१-२३४३८६४,
E-mail: rcguwahati@nios.ac.in

प्रादेशिक निर्देशक
प्रादेशिक केन्द्र, NIOS,
डाउस नं. १७-२६, श्रीनगर कोलोनी, रोड नं. ५,
दिलसुपानगर, हैदराबाद-५०००६०, आंध्रप्रदेश,
फोन: (अो.)०४०-२४१६२८५८,
ईकस: ०४०-२४०६०७१२,
E-mail: rchderabad@nios.ac.in

प्रादेशिक निर्देशक
प्रादेशिक केन्द्र, NIOS,
डी-११-१२, उपविहार कोलोनी, मोहन मार्ग,
करोली बाग सामे, न्यु सांगामेर रोड,
सोडला जयपुर-३०२००६.
फोन: (अो.)०१४१-२२८२८१८,
ईकस: ०१४१-२२८२८१८,
E-mail: rcjaipur@nios.ac.in

प्रादेशिक निर्देशक
प्रादेशिक केन्द्र, NIOS,,
३४/२७४०, मंगलम, पी.ओ. पलारीवटनम,
कोची-६८२०२५, केराला.
फोन: ०४८४-२३३५७१४
फोन/ईकस: ०४८४-२३३५५३३
E-mail: rckochi@nios.ac.in

प्रादेशिक निर्देशक
प्रादेशिक केन्द्र, NIOS,,
१०/१/अेच.अयमंड डारभर रोड,
कोलकता-७०००२७, वेस्ट बंगाल.
फोन: ०३३-२४७८७७१४,
ईकस: ०३३-२४७८७७०७,
E-mail: rckolkata@nios.ac.in

प्रादेशिक निर्देशक
पेटा केन्द्र, NIOS,
३६०/१०, शीथु विहार, पाटीया लुवनेथर,
ओरीस्सा-२४.
फोन: ०६७४-२७४०२०८,
E-mail: rcpatna@nios.ac.in

प्रादेशिक निर्देशक
प्रादेशिक केन्द्र, NIOS,
ललित लवन, ग्राउन्ड इंदोर, जवाहरवाल नडेडु मार्ग,
बैलेय रोड, पटना-८००००१, बिहार.
फोन: (अो.)०६१२-२५४०५१,
ईकस: ०६१२-२५४५४७०,
E-mail: rcpatna@nios.ac.in

प्रादेशिक निर्देशक
पेटा केन्द्र: NIOS,
मछोमड ईंगुला पान, पानचोक पास,
दरभंगा - ८४६००४.
फोन: ०६२२-२२५०६२८

प्रादेशिक निर्देशक
प्रादेशिक केन्द्र, NIOS ,
C/o. ईन्डीयन ईन्स्टीटयुट ओफ अेज्युकेशन,
१२८/२, जे.पी.नायक रोड, कोथरुड,
फोन: (अो.)०२०-२५४४६६६७
ईकस: ०२०-२५४४६६६७,
E-mail: rcpune@nios.ac.in

આભાર સ્વીકાર

સલાહકાર સમિતિ

ડો. એસ. એસ. જૈના
અધ્યક્ષ
એન. આઈ. ઓ. એસ. નોઈડા

ડો. અનિતા પ્રિયદર્શિની
નિર્દેશક (એકેડેમીક)
એન. આઈ. ઓ. એસ. નોઈડા

શ્રીમતી ગોપા બીશ્વાસ
નાયબ નિર્દેશક (એકેડેમીક)
એન. આઈ. ઓ. એસ. નોઈડા

અભ્યાસક્રમ સમિતિ

ચેર પર્સન
પ્રો. કે. એમ. ચૌધરી
પૂર્વ પ્રાધ્યાપક
કોલેજ ઓફ આર્ટ,
નવી દિલ્હી

મિ. બી. એમ. ચૌધરી
વિઝિટીંગ લેક્ચરર
મયુર વિહાર
નવી દિલ્હી

મિ. વિનોદ કુમાર
ડ્રોઈંગ ટીચર
દિલ્હી પબ્લીક સ્કુલ
મથુરા રોડ, નવી દિલ્હી.

મિ. સુમિતાવ પાલ
રીડર
શાંતિ નિકેતન
વેસ્ટ બેંગાલ.

મિ. સુબન્ના
સિનિ. ડ્રોઈંગ ટીચર
દિલ્હી, કનાડા, સિ. સેક. સ્કુલ
નવી દિલ્હી.

સંચિતા ભટ્ટાચાર્ય
અભ્યાસક્રમ સંકલનકાર
એન. આઈ. ઓ. એસ.
નોઈડા, યુ. પી.

ડો. સુનિલ કુમાર
રીડર, ડી. પા. ઓફ
એલીમેન્ટરી એજ્યુકેશન
એન. સી. ઈ. આર. ટી.,
શ્રી અરબિંદો માર્ગ,
નવી દિલ્હી - ૧૧૦૦૧૬

અભ્યાસક્રમ લેખક

શ્રીમતિ બી. એમ. ચૌધરી
પૂર્વ વ્યાખ્યાતા
કોલેજ ઓફ આર્ટ
દિલ્હી

ડો. બિંદુલીકા શર્મા
રીડર
જામીયા મીલિયા ઈસ્લામીયા
નવી દિલ્હી.

શ્રીમતિ સુસ્મિતા દાસ પાલ
કળા કેળવણીકાર
નવી દિલ્હી.

મિસિસ. સુનિતા ચૌહાણ
કળા કેળવણીકાર
નવી દિલ્હી

સંપાદકો

પ્રો. કે. એમ. ચૌધરી
પૂર્વ પ્રાધ્યાપક
કોલેજ ઓફ આર્ટ
નવી દિલ્હી

પ્રો. નિરેન સેન ગુપ્તા
પૂર્વ આચાર્ય
કોલેજ ઓફ આર્ટ
દિલ્હી

સંચિતા ભટ્ટાચાર્ય
અભ્યાસક્રમ સંકલનકાર
એન. આઈ. ઓ. એસ.
નોઈડા, યુ. પી.

ગુજરાતી અનુવાદક

રમેશચંદ્ર પરમાર
પૂર્વ સચિવ
લલિત કલા અકાદમી
ગુજરાત રાજ્ય



અધ્યક્ષાનો સંદેશ

રાષ્ટ્રીય મુક્ત વિદ્યાલય શિક્ષા સંસ્થાન પોતાના વિદ્યાર્થીઓને ઘણી વિશાળ શ્રેણીમાં અભ્યાસક્રમ આપે છે. હવે તેણે ચિત્રકળાનાં નવા અભ્યાસક્રમનું નિર્માણ કાર્ય માધ્યમિક તથા ઉચ્ચતર માધ્યમિક સ્તરે કરવાનો શુભારંભ કર્યો છે. ચિત્રકળા અન્ય સાથે અભિવ્યક્તિની કળા છે. માનવજગત પોતાની લાગણી ઉર્મિ કે વિચારધારાની અભિવ્યક્તિ માટે વિવિધ માધ્યમનો સહારો લેય છે. ચિત્રકળા, સંગીત, ગાયન, નૃત્ય કે અભિનયના શિક્ષણથી વ્યક્તિનો સામાજિક વિકાસ થાય અને આત્મવિશ્વાસ ખીલે છે.

એક એવી પ્રબળ માન્યતા છે કે કળા દ્વારા જ્ઞાનાત્મક અને કલ્પનાત્મક કુશળતા, સહજ સમન્વયભાવ વિકસાવી મૌલિક અભિવ્યક્તિ અને સર્જનાત્મકતા વિકસાવી શકાય છે.

ચિત્રકળામાં આ અભ્યાસક્રમનો મુખ્ય ઉદ્દેશ વિદ્યાર્થીની સૌંદર્યલક્ષી દૃષ્ટિ, કુશળતા, જ્ઞાન અને સમજશક્તિ વિકસાવી તેનું પોતાનું વ્યક્તિત્વ ના ઘડતર અને સમૃદ્ધિનો છે. આ અભ્યાસક્રમથી ચિત્ર દ્વારા આકાર, આકૃતિ અને રંગો દ્વારા પોતાના મૌલિક વિચારોને રજૂ કરવાની વિદ્યાર્થીની ક્ષમતા ખીલે છે.

આ અભ્યાસક્રમના નિર્માણ અને સંયોજનમાં જેમણે સેવાઓ બજાવી છે તેમના પ્રતિ આભાર વ્યક્ત કરું છું. આ પુસ્તકની ઉપયોગીતા અને અભ્યાસક્રમ વિષયક નિર્ણય તેનો અભ્યાસકર્તા મુખ્યત્વે રાષ્ટ્રીય મુક્ત વિદ્યાલય સંસ્થાનના વિદ્યાર્થીઓ પાસેથી મળશે. તેમના વિચાર અને સૂચનો સંસ્થા આવકારે છે જેના આધારે ભવિષ્યમાં નવી આવૃત્તિ વધુ લાભકર્તા નીવડશે.

મારી શુભેચ્છા સહ

અધ્યક્ષ

રા.મુ.વિ.શિ.સં.

નિર્દેશક (શિક્ષણ) તરફથી

બાલા વિદ્યાર્થીઓ

રાષ્ટ્રીય મુક્ત વિદ્યાલય શિક્ષા સંસ્થાન માધ્યમિક કક્ષાએ ચિત્રકળાના અભ્યાસક્રમનો પ્રારંભ કરે છે. આપે અમારી સંસ્થામાં જોડાઈને ચિત્રકળા શીખવાનું પસંદ કર્યું તેનો આનંદ છે.

આ અભ્યાસ સામગ્રી સ્વઅધ્યયન પાઠ્યક્રમ માટે વિકસાવી છે. અમને આશા છે કે આ પ્રકરણો તમને તમારા વિષયમાં રસપ્રદ અને આકર્ષક જણાશે. ભારતીય કળા, પશ્ચિમીકળા અને સમકાલિન કળાના પ્રકરણો આપના જ્ઞાન કૌશલ્યની વૃદ્ધિ માટે આમાં ઉમેરવામાં આવ્યા છે. ભારતીય કળાના પ્રકરણમાં ચિત્રકલા, શિલ્પકલા અને સ્થાપત્યકલાની આગવી શૈલીનું વર્ણન છે પાઠ્યક્રમમાં તમને પશ્ચિમી કલાનાં વૈજ્ઞાનિક પ્રમાણ અને અવલોકનના ઉપયોગનું શિક્ષણ મળશે. સમકાલિન કલા, પશ્ચિમી ટેકનીક અને ભારતીય આધ્યાત્મવાદનું મિશ્રણ ભારતીયકળામાં દૃશ્યમાન થાય છે. તમે સિધ્ધાંતિક પૂર્વભૂમિકા અને પ્રાયોગિક કૌશલ્ય મેળવીને રંગ, રેખા અને કલમ સાથે રમતનો આનંદ મેળવશો.

પ્રાયોગિક કૌશલ્ય વિષયક પ્રકરણમાં તમે વિવિધ પ્રાકૃતિક દૃશ્યો, ચીજવસ્તુઓ ના ચિત્ર સંયોજન કરી તમારી આંતરીક સૌંદર્યલક્ષી કલાદૃષ્ટિ વિકસાવશો.

આ અભ્યાસક્રમ આપના જેવા વિદ્યાર્થીઓ જેમણે રાષ્ટ્રીય મુક્ત વિદ્યાલય શિક્ષા સંસ્થાનની પસંદગી કરી છે તેમને ખૂબજ ઉપયોગી અને લાભકર્તા થશે. આપને આપના અનુકૂળ સ્થળે અને સમયે ચિત્રકળા શીખવાની તક રહેશે. અમે આશા રાખીએ કે આ પાઠ્યક્રમ આપની સૌંદર્યસૂજ તેમજ અભિવ્યક્તિમાં સહયોગી થશે.

આ પાઠ્યક્રમને વધુ લાભદાયી બનાવવા માટે આપના સૂચનો આવકારીએ છીએ.

નિર્દેશક (શિક્ષણ)

એક વાર્તા આપની સાથે,

હું આશા રાખું છું કે આપ આપના અભ્યાસનો આનંદ માણો છો. સૌ પ્રથમ હું આપને આ અભ્યાસક્રમ માટે આવકારું છું. ચિત્રકળા ખૂબ જ રસપ્રદ વિષય છે. આપને રંગો દ્વારા અભિવ્યક્તિમાં સહાય, પદાર્થની સપ્રમાણતાનું કૌશલ્ય, રેખા ભાવનાત્મક મૂલ્ય, પોત (ટેક્સચર) તથા લયની વિશિષ્ટતાની સમજ કેળવાય છે. આ પાઠ્યના અભ્યાસથી આપ આપની ભાવનાઓ પ્રગટ કરવા માટે ઘણી બધી વસ્તુઓના ચિત્ર બનાવી શકો અને જુદા જુદા આકાર રૂપ આપીને ડીઝાઇન કરી શકો છો. આ અભ્યાસ દ્વારા આપને ચિત્રના વિવિધ પાસા અને ચિત્ર પદ્ધતિ જેવી કે કદની યથાર્થ કલ્પના, સપ્રમાણતા, રંગોનો ઉપયોગ, યોગ્ય છાયા પ્રકાશનો ઉપયોગ વગેરે શીખવાની તક મળે છે.

આ અભ્યાસ ક્રમ બે ભાગમાં વિભાજિત છે. સિધ્ધાંતિક અને પ્રાયોગિક. પરીક્ષાના હેતુ માટે સિધ્ધાંતિકના ૩૦ ગુણ છે, પ્રાયોગિક માટે ૭૦ ગુણ છે. અમે વિગતવાર અભ્યાસ સામગ્રી તૈયાર કરી છે જે આપને માર્ગદર્શક નીવડશે. હું આશા રાખું છું કે આપનો ચિત્ર અભ્યાસ આનંદજનક રહેશે. આપના સૂચન હોય તો અમને અવશ્ય જણાવો કારણકે આપના અભિપ્રાય અમારા માટે મૂલ્યવાન છે અમે આપના સૂચન અને મંતવ્ય ને લક્ષમાં લઈ આ અભ્યાસક્રમને વધુ સુંદર બનાવવા પ્રયત્નશીલ છીએ.

સંચિતા ભટ્ટાચાર્જી
અભ્યાસક્રમ સંકલનકાર

અભિનંદન, આપે સ્વઅધ્યાયી બનવાનો પડકાર સ્વીકાર્યો છે. રાષ્ટ્રીય મુક્ત વિદ્યાલય શિક્ષણ સંસ્થાને હરપળ આપની સાથે છે. ચિત્રકલા-સિધ્ધાંતિકની અભ્યાસ સામગ્રી તજજ્ઞ જૂથની સહાયથી આપને લક્ષમાં રાખીને સ્વઅધ્યયન માટેના માળખાને આધારે તૈયાર કરવામાં આવેલ છે. જો આપ સૂચનાઓને લક્ષમાં રાખી અભ્યાસ કરશો તો ઉત્તમ પરિણામ મળશે. અભ્યાસ સામગ્રી સંબંધિત સંજ્ઞાઓ આપને માર્ગદર્શન આપશે.

શીર્ષક : વિષયવસ્તુના સ્પષ્ટ સૂચન આપશે, એને વાંચો.

પરિચય : આપને પાઠનો પરિચય આપશે તેમજ આગળના પાઠ સાથે જોડશે.



ઉદ્દેશ: આ પાઠના અભ્યાસ બાદ અપેક્ષિત પરિણામનો અહેવાલ છે. આપે તે સિધ્ધ કરવાનો છે, અવશ્ય વાંચો અને તપાસો કેટલી સિધ્ધિ પ્રાપ્ત થઈ.

વિષયવસ્તુ : બધા જ વિષયવસ્તુને વિભાગ-પેટા વિભાગમાં વહેંચ્યા છે. વિભાગ આપને એક વિષયવસ્તુથી બીજા તત્વ તરફ જ્યારે પેટા વિભાગ વિષયવસ્તુની વ્યાપક સમજ કેળવશે. લખાણમાં ઘાટા (બોલ્ડ) ત્રાંસા (ઈટાલીક) અથવા ચોરસ ખાના (બોક્ષીસ) માં દર્શાવેલ બાબતો મહત્વની હોઈ ખૂબ ધ્યાન આપો.

નોંધ : પ્રત્યેક પાનની બાજુમાં ખાલી જગ્યા આપી છે તેમાં અગત્યના મુદ્દા કે નોંધ લખી શકશો.

પ્રવૃત્તિઓ : હેતુની વધુ સારી સમજ માટે વિવિધ પ્રવૃત્તિઓ દર્શાવી છે.



આંતરિક પ્રશ્નો : પ્રત્યેક વિભાગના અંતે વૈકલ્પિક પ્રશ્નો સ્વઅધ્યયન માટે આપેલ છે અને પાઠના અંતમાં જવાબ આપેલ છે. જે તમારી પ્રગતિ ચકાસવામાં મદદરૂપ થશે. તેને અવશ્ય ચકાસો. સફળતાપૂર્વકનું અધ્યયન તમારે આગળ વધવું કે પુનઃઅભ્યાસ કરવો જરૂરી છે તે દર્શાવશે.



તમે શું શીખ્યા: પાઠના મુખ્ય મુદ્દાઓનો આ સારાંશ છે જે તમને મુદ્દાઓના સારાંશ અને પુનરાવર્તનમાં ઉપયોગી થશે. તમે તમારા મુદ્દા પણ ઉમેરી શકો.



અંતિમ અભ્યાસ ક્વાયત: સમગ્ર પાઠના એકમને સમજવા તેમજ પુનરાવર્તન માટે લાંબા અને ટૂંકા પ્રશ્નો આપેલ છે.



આંતરિક પ્રશ્નોના ઉત્તર: તમે કેટલા પ્રશ્નોના સાચા ઉત્તર આપેલ છે તેની ચકાસણીમાં મદદરૂપ થશે.

ચિત્રકળા
અભ્યાસક્રમ સામગ્રી
૧ - સિધ્ધાંતિક

પ્રકરણ-૧

ભારતીય કળાનો પરિચય.

- ૧ કળાનો ઇતિહાસ અને મૂલ્યાંકન (૩૦૦૦ ઈ.સ. પૂર્વ થી ૬૦૦ ઈ.સ.)
- ૨ કળાનો ઇતિહાસ અને મૂલ્યાંકન ૭ થી ૧૨ મી સદી સુધી.
- ૩ કળાનો ઇતિહાસ ૧૩ મી સદીથી ૧૮ મી સદી સુધી.
- ૪ ભારતીય લોકકળા

પ્રકરણ - ૨

પશ્ચિમી કળાનો પરિચય.

- ૫ પુનરુત્થાન (નવ જગરણ)
- ૬ અસરવાદ (પ્રભાવવાદ)
- ૭ ઘનવાદ, અતિ વાસ્તવવાદ અને અમૂર્તકળા

પ્રકરણ - ૩

ભારતીય સમકાલીન કળા પરિચય

- ૮ ભારતીય સમકાલીન કળાના પ્રણેતા
- ૯ ભારતીય સમકાલીન કળા

૨ - પ્રાયોગિક - ૨

- ૧૦ પદાર્થ-વસ્તુ અભ્યાસ
- ૧૧ પ્રકૃતિ અભ્યાસ
- ૧૨ માનવ અને પ્રાણીઓની આકૃતિ
- ૧૩ ચિત્ર સંયોજન

પ્રાયોગિક માર્ગદર્શન

- ૧ સાધન અને સામગ્રી
- ૨ પદાર્થનો અભ્યાસ
- ૩ પ્રકૃતિનો અભ્યાસ
- ૪ માનવ આકૃતિ
- ૫ પશુ પંખીઓનો અભ્યાસ
- ૬ ચિત્ર સંયોજન



સિધ્ધાંતિક
પુસ્તક - ૧
અનુક્રમણિકા

અનુ. નં.	વિષયનું નામ	પાન નં.
૧	કળાનો ઇતિહાસ અને મૂલ્યાંકન (૩૦૦૦ ઈ.સ. પૂર્વથી ૬૦૦ ઈ.સ.)	૧
૨	કળાનો ઇતિહાસ અને મૂલ્યાંકન ૭ મી સદીથી ૧૨ મી સદી સુધી	૧૧
૩	કળાનો ઇતિહાસ અને મૂલ્યાંકન ૧૩ મી સદીથી ૧૮ મી સદી	૨૧
૪	ભારતીય લોકકળા	૨૯
૫	પુનરુત્થાન (નવજાગરણ)	૩૭
૬	અસરવાદ-પ્રભાવવાદ	૪૭
૭	ઘનવાદ, અતિવાસ્તવવાદ અને અમૂર્તકળા	૫૯
૮	ભારતીય સમકાલીન કળાના પ્રણેતા	૬૭
૯	ભારતીય સમકાલીન કળા	૭૭
૧૦	અભ્યાસક્રમ	૮૯
૧૧	નમૂનારૂપ પ્રશ્નપત્ર	૧૦૦



નોંધ

૧

કળાનો ઇતિહાસ અને મૂલ્યાંકન ઈ.સ.પૂર્વ ૩૦૦૦ થી ૬૦૦ ઈ.સ.

સિંધુ ઘાટીની સંસ્કૃતિ (૨૫૦૦ ઈ.સ. પૂર્વથી ૧૭૫૦ ઈ.સ. પૂર્વ) થી મૌર્યવંશ (ઈ.સ. ની ત્રીજી સદી) સુધીના સમયમાં આપણે કળા અને હસ્તકળામાં ક્રમિક વિકાસ જોઈએ છીએ. હડપ્પન કાળના કલાકારો અત્યંત કુશળ હતા. મૌર્યકાળથી ભારતીય કળામાં નવા ઇતિહાસની શરૂઆત થઈ. અશોક યુગના ગુણવત્તા સભર સ્થાપત્ય સ્તંભ ભારતીય ખજાનો છે. આ ઉપરાંત કૌશલ્ય પદ્ધતિની દૃષ્ટીએ ઉચ્ચ સ્તરની કળા સાથે પારંપરિક લોકકળામાં દેવી માતાની વિવિધ આકૃતિઓમાં પણ જોવા મળે છે. મૌર્ય સત્તા કાળ બાદ જ્યારે સુંગસ વંશ સત્તા પર આવ્યો ત્યારે તેણે પણ આ કળા પ્રવૃત્તિ વિકસાવી જેના ફળ સ્વરૂપે મધ્યપ્રદેશમાં વિશાળ સ્તૂપ અને સાંચીની શિલ્પકૃતિઓ નો વારસો જોવા મળે છે. કુશાણ કે જેઓ ભારતની બહારથી આવ્યા હતા તેમણે પ્રગતિમાં મદદ કરી અને આ યુગમાં પહેલીવાર વાસ્તુકળા સાથે શિલ્પકલાના નિર્માણની પ્રગતિ જોવા મળી. ગુપ્તકાળને ભારતીય કળાનો સુવર્ણયુગ માનવામાં આવે છે. માનવ આકૃતિઓની પ્રસ્તુતીમાં સુંદરતા જોવા મળે છે. આ યુગના મહત્વના કહી શકાય તેવા મથુરા, સારનાથ, ઉજજૈન, અહિછત્ર વગેરે મુખ્ય સ્થાને જાણીતા છે. ગુપ્તકાળના શિલ્પોમાં શૈલી, કલા કૌશલ્ય, પરિપક્વ નિપુણતા, કલ્પના શક્તિ નો સંપૂર્ણ સમન્વય જોવા મળે છે. ધાર્મિક મૂર્તિકળામાં દૈવી ગુણવત્તા જણાય છે. હોઠ ઉપરના સહેજ વળાંક, આકૃતિની પૂર્ણ ગોળાઈ, કુશળતા પૂર્વકની કોતરણી અને સાદગીથી ગુપ્તકાળની શૈલીની આગવી ઓળખ બને છે. ધાર્મિક અને સાંપ્રદાયિક શિલ્પોનું પણ વિશાળ માત્રામાં નિર્માણ થયું. અજંતાના વિશ્વવિખ્યાત ચિત્રોનું પણ આ સમયમાં નિર્માણ થયું.

ચિત્રકળા અને મૂર્તિકળા ઉપરાંત ગુફાઓ અને મંદિરોના સ્થાપત્યનો વિકાસ થયો જેમાં મધ્યપ્રદેશની ઉદયગીરી ગુફાઓ નયના અને ભુમરા વગેરે મહત્વની છે. જ્યાં મંદિર સ્થાપત્યની શરૂઆત થઈ. ટૂંકમાં ગુપ્તકાળને ભારતીય ઇતિહાસનો સુવર્ણ યુગ કહી શકાય.



ઉદ્દેશો

આ પાઠના અભ્યાસ પછી વિદ્યાર્થી જણાવી શકશે.

- ઈ.સ. પૂર્વ ૩૦૦૦ થી ૬૦૦ ઈ.સ. સુધીના સમયની કળાનું વર્ણન કરી શકશે.
- આ સમયની દર્શાવેલ કલાકૃતિઓ/વસ્તુઓના નામ જણાવી શકશે.
- કળા માટે વપરાયેલ સામગ્રીનું વર્ણન, કદ, વિસ્તાર, રંગો અને સંગ્રહસ્થળ વિષયક માહિતી.
- આ સમયની કલાકૃતિઓને સ્પષ્ટપણે ઓળખી શકો.
- આ સમયની કલાકૃતિઓ તેની વિશેષતા પારખી તફાવત જણાવી શકશે.

પ્રકરણ - ૧
ભારતીય કલાનો પરિચય



નોંધ

કલાનો ઇતિહાસ અને મૂલ્યાંકન ઈ.સ.પૂર્વ ૩૦૦૦ થી ૬૦૦ ઈ.સ.



નૃત્યાંગના

ચિત્રકલા

૧.૧ નૃત્યાંગના/નૃત્ય કરતી છોકરી.

શીર્ષક	: નૃત્યાંગના
માધ્યમ	: ધાતુ
સમય/યુગ	: હડપ્પન કાળ. ૨૫૦૦ ઈ.સ. પૂર્વ
મળવાનું સ્થળ	: મોહેન્જો દડો.
કદ	: આશરે ૪ ઈંચ ઉંચાઈ.
કલાકાર	: અજ્ઞાત
સંગ્રહ	: રાષ્ટ્રીય સંગ્રહાલય (નેશનલ મ્યુઝિયમ) નવી દિલ્હી

સામાન્ય વિવરણ

આ મૂર્તિ ધાતુમાંથી બની છે તેમજ સંભવતઃ સિંધુ ઘાટીની હસ્તકલા અને કૌશલ્યનું ઉત્તમ ઉદાહરણ છે. આ સ્ત્રી કલાકૃતિમાં ધાતુને ઢાળવાનું વિશેષ કૌશલ્ય અને કલાત્મક સુંદરતા જણાય છે. આકૃતિ લાંબી પાતળી અને લયબદ્ધ જણાય છે. કલાકૃતિમાં કેટલીક મહત્વની બાબતો ધ્યાન આકર્ષે છે. જેમકે તેને નિર્વસ્ત્ર દર્શાવી છે. તેના ડાબા હાથમાં લગભગ ખભા સુધી બંગડીઓ પહેરેલી દર્શાવી છે. જે રીતે રાજસ્થાન કે ગુજરાતની આદિવાસી પ્રજામાં વર્તમાન સમયમાં જોઈ શકાય છે. બીજી ધ્યાન આકર્ષક બાબત તેના વાળની ગુંથણીની રીત છે. આ યુગની સંસ્કૃતિની અન્ય દેવી આકૃતિઓમાં વિલક્ષણ અને ઝીણવટથી સજવેલ કેશગુંથન છે. જ્યારે આ આકૃતિમાં આધુનિક કૌશલ્યની ઝાંખી થાય છે. તેના વાળ અંબોળા સાથે ગુંથેલા છે. તેના ઉભા રહેવાની શૈલી પણ આકર્ષક છે. તે આરામદાયક મુદ્રામાં પોતાનો જમણો હાથ કમર ઉપર અને ડાબો હાથ જાંઘ સાથે ટેકીને ઉભી છે. ધાતુની ઢાળવાની પ્રક્રિયા ઉત્તમ છે. તે યુગનાં કલાકારોની ધાતુ ગાળવાની નિપૂણતાના દર્શન થાય છે. શિલ્પકૃતિમાં વિલક્ષણ વાસ્તુકલાની ઝાંખી થાય છે. જો કે મૂર્તિની ઉંચાઈ લગભગ ચાર ઈંચ છે છતાં તે ખૂબ વિશાળ દેખાય છે. આ જ તેની વિશિષ્ટતા છે. નૃત્યાંગનાની મૂર્તિમાં કલાકારની કારીગરી તથા કલા કૌશલ્યનું સુભગ સંયોજન ખૂબજ સફળતાપૂર્વક યોજાયું છે.

- નૃત્યાંગના (નૃત્ય કરતી છોકરી)ની મૂર્તિ આપણને ક્યાંથી મળી?
- તેની ઉંચાઈ કેટલી છે?
- નૃત્યાંગના (નૃત્ય કરતી છોકરી) બેઠેલી છે કે ઉભી છે?
- નૃત્યાંગના (નૃત્ય કરતી છોકરી) એ કેવાં વસ્ત્રો પહેર્યા છે?
- શિલ્પકૃતિનું માધ્યમ શું છે?
- નૃત્યાંગના (નૃત્ય કરતી છોકરી)ના વાળની શૈલી કેવી છે ?

પ્રકરણ - ૧

ભારતીય કળાનો પરિચય



નોંધ

પ્રકરણ - ૧
ભારતીય કળાનો પરિચય



નોંધ



રામપુરવા સાંઢ રાજધાની (કેપીટલ)

૧.૨ રામપુરવા સાંઢ રાજધાની (કેપીટલ)

શીર્ષક	: રામપુરવા સાંઢ રાજધાની (કેપીટલ)
માધ્યમ	: લીસો રેતીયો પત્થર
સમય/યુગ	: મૌર્યકાળ ઈ.સ.પૂર્વ ત્રીજી સદી
પ્રાપ્તિ સ્થળ	: રામપુરવા.
કદ	: લગભગ ૭ ફૂટ ઉંચાઈ.
કલાકાર	: અજ્ઞાત
સંગ્રહ	: ભારતીય સંગ્રહાલય, કલકત્તા.

સામાન્ય વિવરણ

સમ્રાટ અશોકે પોતાના રાજ્યાદેશ તેમજ ભગવાન બુદ્ધના સુવિચારોની સ્તંભ ઉપર, છત ઉપર તેમજ પહાડી પત્થરો ઉપર કોતરણી કરાવી. અશોકના શીલાલેખ દૂરના દક્ષિણી પ્રદેશ સિવાય લગભગ બધા જ પ્રદેશોમાં જોવા મળે છે. તેના સ્તંભ ત્રણ ભાગમાં છે. પ્રથમ પાયનો, બીજો લંબાઈ પૂર્વકનો વિસ્તાર અને ત્રીજો મથાળે સુશોભિત સ્તંભ. જે મુખ્ય (ટોચનો) કહેવાય. ટોચ ઉપર એક અથવા વધુ પ્રાણી આકૃતિઓ કંડારાતી, ઉલટું કમળ કે જે પ્રાણી આકૃતિઓના પાયારૂપે વપરાતું. કમળ અને પશુ આકૃતિની વચ્ચે મણકા અંકિત જાડી થાળી જેવો ભાગ છે. સાંઢ સ્તંભ શિખર અશોક કાળના શિખરોમાં ખૂબજ પ્રખ્યાત છે. રામપુરવા સાંઢ કેપીટલ (રાજધાની) તરીકેની ખ્યાતી મૂર્તિ જે સ્થળેથી પ્રાપ્ત થઈ તેના આધારે છે. વિશેષરૂપે ઘંટાકારમાં ઉલટા કમળના આકારના આધારમાં નિર્મિત છે. મણકાબંધ ભાત અને ટોચ ઉપર ભવ્ય સાંઢની આકૃતિનું નિર્માણ છે. મણકાબંધ ભાતની ઉપર ફરતે વનસ્પતિની ભાત (ડીઝાઈન) છે. વિદ્વાનોના મતે આવી કલાત્મક રચનાની પ્રેરણા મધ્યપૂર્વ અથવા ગ્રીક શૈલીમાંથી ઉદ્ભવી હશે. તેની ભાત (ડીઝાઈન) ખૂબ જ ચોકસાઈપૂર્વક ઝીણવટથી કોતરાઈ છે. સાંઢની આકૃતિમાં કમળ તેમજ મણકાબંધ ભાત ઉપર પ્રભુત્વ જોવા મળે છે. સાંઢના ચાર પગની વચ્ચેનો ભાગ કોતરાયો ન હોવા છતાં તે સાંઢની સુંદરતાને અવરોધતો નથી. આપણે મૂર્તિ ઉપરથી સાંઢની શક્તિ અને તેના વજનનો અનુભવ કરી શકીએ છીએ તેમાંજ કલાકારની સફળતાનું દર્શન થાય છે. ખરેખર તો કમળનો આકાર તથા મણકાબંધ બન્ને અલંકારીત અને સાંઢનું સપાટ શિલ્પ એ વિરોધાભાસ કરે છે. સાંઢની મૂર્તિનું કોતરકામ સ્પષ્ટ રીતે ભારતીય શિલ્પકારના પ્રભુત્વનું દર્શન થાય છે. સાંઢની મૂર્તિમાં તેની લીસી ચમકની અજોડ ગુણવત્તા છે. અશોકકાળની મૌર્યમૂર્તિકલાની આ મુખ્ય લાક્ષણિકતા છે. કલાવિદોના મતઅનુસાર શિલ્પકૃતિને ખૂબજ ઘસીને લીસી (પોલીશ) કરવાની કળા મધ્યપૂર્વના શિલ્પીઓ પાસેથી શીખવામાં આવી હશે.



પાઠગત પ્રશ્નો ૧.૨

- રામપુરવા બુલ કેપીટલ ક્યાંથી મળેલ છે ?
- બુલ કેપીટલનો આધાર પાયો કેવો છે ?
- બુલ કેપીટલનો આધાર ઉપર શું મૂકવામાં આવ્યું છે ?
- બુલ કેપીટલ ક્યાં છે ?
- બુલ કેપીટલનું માધ્યમ શું છે ?

પ્રકરણ - ૧

ભારતીય કળાનો પરિચય



નોંધ

પ્રકરણ - ૧
ભારતીય કળાનો પરિચય



નોંધ

કળાનો ઇતિહાસ અને મૂલ્યાંકન ઈ.સ.પૂર્વ ૩૦૦૦ થી ૬૦૦ ઈ.સ.

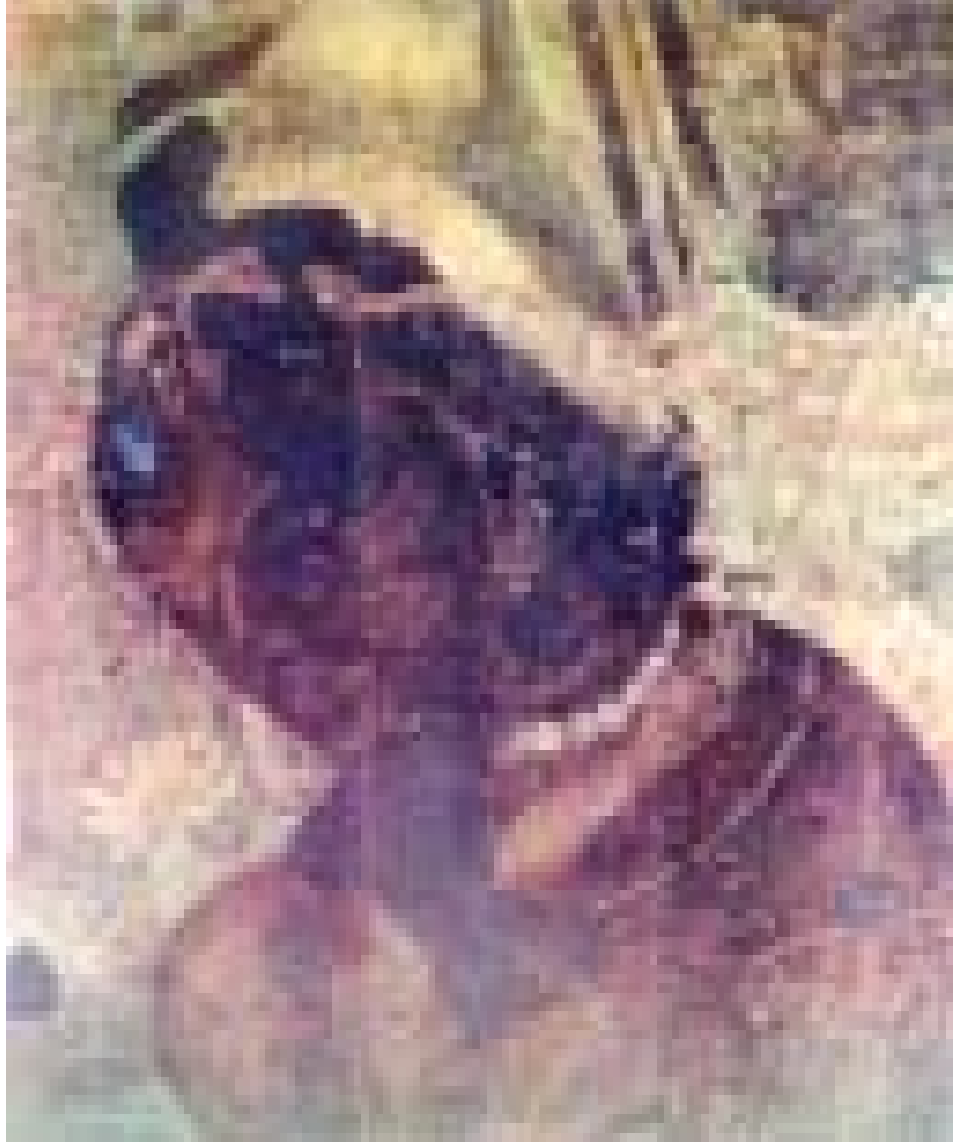

શ્યામ રાજકુમારી

૧.૩ શ્યામ રાજકુમારી

શીર્ષક : શ્યામ રાજકુમારી

માધ્યમ : ભીંતચિત્ર

સમય/યુગ: ગુપ્ત-વાકાટક કાળ (૨જી શતાબ્દી (એ.ડી.) થી ૬ઠી શતાબ્દી(એ.ડી.)

પ્રાપ્તિ સ્થળ: અજંતા, ઔરંગાબાદ પાસે, મહારાષ્ટ્ર.

કદ : આશરે ૨૦ ફૂટ X ૬ ફૂટ.

કલાકાર : અજ્ઞાત

સામાન્ય વિવરણ

અજંતાની ગુફાઓ મહારાષ્ટ્રના ઔરંગાબાદ જિલ્લામાં આવેલી છે. આ ગુફાઓનું નામ નજીકમાં આવેલ ગામ અજિંઠા ઉપરથી રાખવામાં આવ્યું છે. કેટલીક ગુફાઓનો ઉપયોગ ચૈત્યાસ (પૂજા) માટે અને ઘણી બધી વિહાર (મઠવિહાર) તરીકે છે. અજંતાના ચિત્રો બે તબક્કામાં થયાં છે. પ્રથમ હિનયાન જેમાં ભગવાન બુદ્ધને પ્રતીકોના સ્વરૂપે દર્શાવેલ છે. બીજો તબક્કો મહાયાન જેમાં ભગવાન બુદ્ધને માનવરૂપમાં દર્શાવેલ છે. અજંતાના મોટા ભાગના ચિત્રો વાકાટક કાળમાં થયા છે. ભારતીય ચિત્રકળાના ઇતિહાસમાં અજંતાના ચિત્રોનું અભૂતપૂર્વ સ્થાન છે. અજંતાના ભીંત ચિત્રો ફેસ્કો (ચિત્ર કરવાની પદ્ધતિ) પદ્ધતિના નથી. ફેસ્કો એક એવી પદ્ધતિ છે જેમાં રંગોને પાણીમાં મેળવી તેમાં બાંધણી માટેની સામગ્રી (જેવી કે ગુંદર) ઉમેરી ભીની અથવા સૂકી દિવાલ ઉપર ચિત્રકળા થાય છે. જો કે અજંતાના કલાકારોએ ભીંતચિત્રોની પારંપરીક રીત અપનાવીને ચિત્રોનું નિર્માણ કર્યું છે. અજંતાના ચિત્રોની વિષયવસ્તુ ધાર્મિક છે છતાં તેમાં કલાકારોને કલ્પના શક્તિ તેમજ સર્જનાત્મક કૌશલ્ય દર્શાવવાની પૂરતી તક આપવામાં આવી છે. મુખ્ય બાબતતો એ કહી શકાય કે ધાર્મિક ચિત્રો હોવા છતાં આમ આદમી પણ તેને માણી શકે છે. શ્યામ રાજકુમારી અજંતાની ચિત્રકલાનું ઉત્તમ ઉદાહરણ છે. મુક્ત સરકતી રેખાઓ શરીરની લયબદ્ધ નજીકત સહેજ નમેલો ચહેરો અને આંખોનો ઢોળાવ ભાવ વગેરે કલાકારોની પીંછીમાં રહેલી તાકાત અને નિપૂણતા દર્શાવે છે. ક્ષતિગ્રસ્ત થયેલા ચિત્રોમાં પણ રંગો કેટલા સુંદર હતા તે જોવા મળે છે. ચિત્રોમાં સંગીતના ગીતભાવનો અનુભવ થાય છે. શરીરની કોમળતા, લયબદ્ધ ઝુકેલી ડોક અને સાદગીપણું ચિત્રોની દિવ્ય વિશિષ્ટતા છે. તેમાં વપરાયેલ રંગો ખૂબજ સહજ તથા અશિષ્ટતા વિનાના છે.



પાઠગત પ્રશ્નો ૧.૩

- એ. અજંતાની ગુફાઓ ક્યાં આવેલી છે ?
- બી. ભગવાન બુદ્ધને પ્રતિકાત્મકરૂપે ક્યા તબક્કામાં બતાવ્યા છે ?
- સી. શ્યામ રાજકુમારીના ચિત્રમાં ક્યા પ્રકારના રંગો વપરાયા છે ?
- ડી. શ્યામ રાજકુમારી ચિત્ર અજંતાના ક્યા તબક્કામાં થયેલું છે ?
- ઈ. શ્યામ રાજકુમારી ચિત્ર ક્યા યુગ/સમયનું છે ?

પ્રકરણ - ૧

ભારતીય કળાનો પરિચય



નોંધ



નોંધ



તમે શું શીખ્યા

કળાનો ઇતિહાસ અને મૂલ્યાંકન ઈ.સ.પૂર્વ ૩૦૦૦ થી ૬૦૦ ઈ.સ.

સિંધુ ઘાટીના અવશેષો સૌ પ્રથમ જ્યાંથી મળ્યા તેના ઉપરથી સિંધુ ઘાટી સંસ્કૃતિ નામ આપવામાં આવ્યું છે. આ સંસ્કૃતિનો મુખ્ય વિસ્તાર મોહનજો-દડો અને હડપ્પા છે (હાલ પાકિસ્તાનમાં છે). જો કે આ સંસ્કૃતિની શરૂઆત સિંધુ ઘાટીથી થઈ હોઈ તેનું નામ અપાયું છે. વર્તમાન સંશોધન કાર્યથી જણાય છે કે તે સિંધુ ઘાટીથી આગળ પણ છે. આ સંસ્કૃતિને હડપ્પન સંસ્કૃતિ તરીકે પણ ઓળખવામાં આવે છે અને એવું મનાય છે કે તે ઈ.સ. પૂર્વ ૨૫૦૦ અને ૧૭૫૦ વચ્ચે વિકસી હશે. આ સમયના ઘણા બધા પુરાતત્વીય અવશેષો મળ્યા છે જેમાં સિક્કાઓ, વાસણો, આભૂષણો, સાધનો, રમકડાં, મૂર્તિઓ તેમજ અન્ય ઉપયોગી વસ્તુઓ છે.

ભારતીય ઇતિહાસમાં દ્વિતીય મહત્વપૂર્ણ સમય મૌર્ય વંશનો છે. જેની શોધ ચંદ્રગુપ્ત મૌર્યે કરી છે. જો કે ભારતીય ઇતિહાસમાં તેમના વહીવટી કૌશલ્યને કારણે ચાણક્ય તરીકે પ્રસિધ્ધ છે. તેમના પૌત્ર સમ્રાટ અશોકે ઘણાં પરોપકારી કાર્યો ઉપરાંત કળા અને સ્થાપત્યના વિકાસમાં મહત્વનું યોગદાન આપ્યું છે. તે પોતે બુદ્ધધર્મના ઉપાસક હોઈ તેમણે પોતાના સામ્રાજ્યમાં ઘણા બધા સ્તંભ પર ભગવાન બુદ્ધના શિલાલેખ કોતરાવ્યા હતા.

મૌર્યકાળ બાદ સાંગા, સતાવહંસ અને કુશાણ રાજવંશો કે જેઓ ભારતની બહારથી આવ્યા હતા તેમણે પણ ભારતીય કળા અને સ્થાપત્યના વિકાસમાં યોગદાન આપ્યું.

ગુપ્ત રાજવંશના શોધક ચંદ્રગુપ્ત હતા. કુશાણ વિજયી થયા. ગુપ્તાઓ માત્ર યોદ્ધાઓ કે અમલદારો નહીં બલકે કળાના આશ્રયદાતા પણ હતા. તેમના સામ્રાજ્યયુગમાં તમામ ક્ષેત્રો વિકાસ થયો જેમાં વિવિધ કળાઓ અને વિજ્ઞાન પણ સામેલ છે. આ યુગમાં કવિ કાલીદાસ, આર્યભટ્ટ અને વરાહમિહિર જેવા સુપ્રસિધ્ધ વ્યક્તિત્વનો ઉદય થયો અને માટે જ ગુપ્તકાળને ભારતના ઇતિહાસનો સુવર્ણકાળ/સુવર્ણયુગ તરીકે ઓળખવામાં આવે છે.



નોંધ



સ્વાધ્યાય પ્રશ્નો.

સિંધુ ઘાટીની સંસ્કૃતિના કાર્ય વિષે ટૂંક નોંધ લખો.

નૃત્યાંગના (નૃત્ય કરતી છોકરી)ના અંગવિન્યાસ (અંગની સ્થિતિ) વિષે ટૂંક નોંધ લખો.

મૌર્યન કળા વિષે ટૂંક નોંધ લખો.

આપણે ગુપ્ત યુગને ભારતીય કળાનો સુવર્ણયુગ અથવા સાંસ્કૃતિક કાળ તરીકે શા માટે કહીએ છીએ ?

કુશાણ શાશકોનું શું પ્રદાન હતું ?

ગુપ્તયુગના ચિત્રોની લાક્ષણિકતા શું છે ?



પાઠ્ય પ્રશ્નોના જવાબ.

૧.૧

- એ. મોહંજો-દડો
બી. આશરે ચાર ઈંચ
સી. ઉભી રહેલી
ડી. તે નિર્વસ્ત્ર છે.
ઈ. ધાતુ
એફ. તે અંબોડામાં ગુંથેલ છે.

૧.૨

- એ. રામપુરવામાં
બી. ઘંટાકારમાં કોતરેલું ઉલટું કમળ
સી. ઘડેલી શિલ્પકૃતિ
ડી. ભારતીય સંગ્રહાલય
ઈ. લીસો રેતીયો પત્થર

પ્રકરણ - ૧

ભારતીય કળાનો પરિચય



નોંધ

૧.૩

- એ. મહારાષ્ટ્રમાં ઓરંગાબાદ પાસે
- બી. હિનયાન તબક્કામાં
- સી. માટીના રંગ
- ડી. મહાયાન તબક્કો
- ઇ. ૨જી શતાબ્દીથી ૬ઠી શતાબ્દી (એ. ડી.)

કળાનો ઇતિહાસ અને મૂલ્યાંકન ૭મી સદીથી ૧૨મી સદી સુધી

ભારતના ઇતિહાસમાં ગુપ્તયુગ પછીનો સમય શિલ્પ કલા અને મંદિરોના સ્થાપત્ય કલાની વિકાસનો યુગ કહેવાય છે. દક્ષિણ ભારતના પલ્લવ, ચૌલ, હોયસળ જેવા તેમજ પાલ, સેન અને ગંગેજના પૂર્વ ભારતના રાજવંશોએ આ કળાને રાજયાશ્રય આપીને વિકાસ કર્યો. દક્ષિણ ભારતના મહાબલિપૂરમ કે મામલ્લપુરમમાં આપણને પંચરથ અને મંડપનો ઘાટ (બાંધકામ) જોવા મળે છે, જ્યારે પલ્લવ અને તેમના પ્રતિસ્પર્ધીઓ પશ્ચિમી ચાલુક્ય તેમની શિલ્પકલા પ્રવૃત્તિ માટે જાણીતા છે. કાંસાની મૂર્તિઓ ઢાળવાની પદ્ધતિમાં ચૌલ કલાકારોનું પ્રભુત્વ તેમજ માનવ આકૃતિમાં શરીરની લયબદ્ધ ગતિ તથા નજાકત જોવા મળે છે. ચૌલયુગમાં ગંગકોન્ડા ચોલાપુરમ અને બુહદેશ્વર જેવા પ્રસિધ્ધ મંદિરોનું નિર્માણ થયું. આ મંદિરો તેની સાદગી, સ્મારકની વિશાળતા, ભવ્યતા માટે પ્રસિધ્ધ છે. હોયસળ કલા પણ ખૂબ જ મહત્વપૂર્ણ હતી. હોયસળ શૈલી અટપટી ડીઝાઇન અને ઝીણવટ ભર્યા અભ્યાસનું મિશ્રણ છે. હોયસળ રાજવંશના શાસનમાં ઘણા મંદિરોનું નિર્માણ થયું. હોયસળ યુગના મંદિરોની ખાસીયત સ્થાપત્ય સાથે શિલ્પકલાનો સમન્વય છે. જે સ્થાપત્યનું મહત્વનું અંગ છે. દેરાના પૂર્વ ભાગમાં ગંગ શાશકોએ મુકતેશ્વર મંદિર, લીંગરાજા મંદિર અને રાજારાણી મંદિરનું ઓરીસ્સામાં નિર્માણ કર્યું. આ યુગમાં ભારતના કાંચીપુરમ, ચિન્નાઈ, ભુવનેશ્વર, બેલ્લુર અને હેલવિડ મંદિરો પ્રસિધ્ધ છે. આ સમયમાં કલાકારો કોતરણી તથા અન્ય પ્રક્રિયામાં ખૂબ જ નિપૂણ થયા હતા. ભારતીય કળા અને સ્થાપત્યના અભ્યાસ માટે આ સમય ખૂબ જ મહત્વપૂર્ણ છે.



ઉદ્દેશો

આ પાઠના અભ્યાસથી વિદ્યાર્થી જણાવી શકશે

- ૭મી સદીથી ૧૨મી સદીની કળાનું વર્ણન કરી શકશે.
- આ યુગની કલાકૃતિઓ ઓળખી શકશે.
- આ યુગની કલાકૃતિઓ વચ્ચેનો ભેદ પારખી શકશે.
- કલાકૃતિઓની મુખ્ય લાક્ષણિકતાઓ દર્શાવી વર્ણન કરી શકે.
- આ સમયની દર્શાવેલ કલાકૃતિઓના નામ પારખી શકે.
- કલાનો ઇતિહાસ અને મૂલ્યાંકન ૭મી સદીથી ૧૨મી સદી



પ્રકરણ - ૧

ભારતીય કલાનો પરિચય



નોંધ

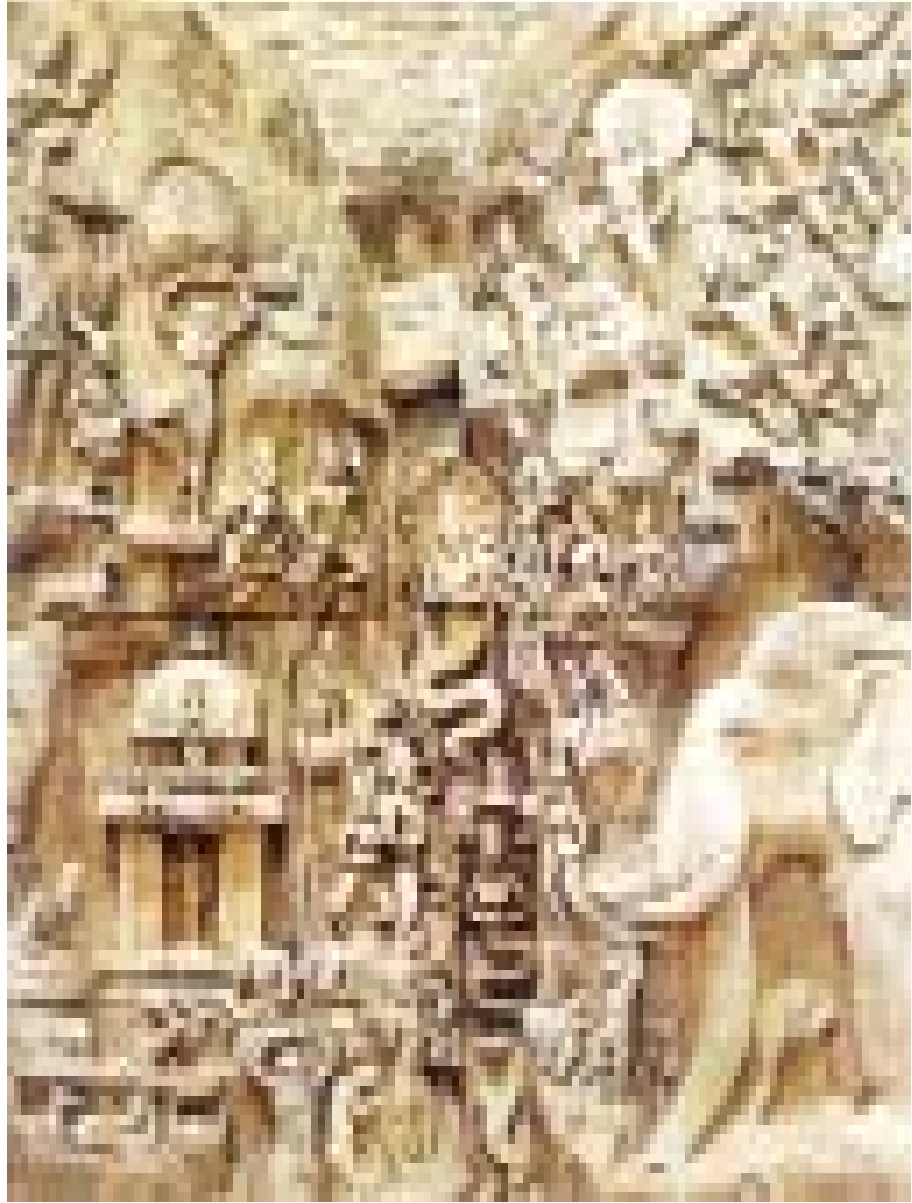

અર્જુનનું પ્રાયશ્ચિત કે ગાંગાવતરણ

૨.૧ અર્જુનનું પ્રાયશ્ચિત કે ગાંગાવતરણ

શીર્ષક	: અર્જુનનું પ્રાયશ્ચિત કે ગાંગાવતરણ
માધ્યમ	: પત્થર
સમય/યુગ	: પલ્લવયુગ ૭મી સદી.
મળવાનું સ્થળ	: મમ્મલપુરમ (ચેન્નાઈ)
કદ	: આશરે ૮૧ ફૂટ X ૧૫૨ ફૂટ
કલાકાર	: અજ્ઞાત

સામાન્ય વિવરણ

પલ્લવ યુગના સ્થાપત્યમાં ગુફા મંદિરો, મંદિર બાંધકામ તથા સળંગ પત્થર પર સ્મારકો બનેલાં છે. આ યુગમાં નિર્મિત મમ્મલપુરનું શિલ્પકામ ખૂબજ મહત્વનું છે. બે વિશાળ પત્થર ઉપર શિલ્પ આકૃતિઓ ઉપસાવેલ છે. શિલ્પો અસમાન છે છતાં તે નિર્માણ સ્પષ્ટ અને સ્વયં સ્ફુરિત પૂર્વકનું છે. તેની રચનામાં પ્રવાહિતા છે. પૂર્ણ કદની માનવ તથા પશુ આકૃતિઓનું સમૂહમાં સંયોજન છે. તેમાં દેવતાઓ, ઉપદેવતા તેમજ ઋષિ મુનિઓને ઉડતા બતાવ્યા છે. બે પત્થરો વચ્ચે તીરાડ છે. બધી આકૃતિઓ તીરાડ તરફ જોતી દર્શાવી છે. ઉપરના ભાગની કલાકૃતિઓમાં ઘણી બધી પ્રવૃત્તિઓ (ચહલ પહલ) અને શકિતનું પ્રદર્શન થાય છે જ્યારે નીચેના ભાગે જીવન શાંતિમય બતાવ્યું છે. તપસ્વીઓની આકૃતિઓ સમૂહમાં ધ્યાન મગ્ન બતાવી છે. કેટલાક વિદ્વાનોના મતે આ ઉપસાવેલ (રીલીફ કૃતિ) શિલ્પનું નામ ગાંગાવતરણ જેમાં શિવજીએ ગંગા પ્રવાહને પોતાની જટામાં સ્વીકાર્યો હતો. તીરાડની જમણી બાજુએ શિવજીની ચારભુજવાળી બધા શિલ્પ કરતાં મોટી આકૃતિમાં ત્રિશુળ સાથે જોવા મળે છે. બીજી માન્યતા તે અર્જુનનો પ્રશ્નાતાપ છે. માનવ આકૃતિ ધ્યાન મગ્ન રૂપમાં છે અને ચોકકસપણે પલ્લવયુગમાં નિર્મિત છે. શિલ્પોમાં પ્રચંડ ગતિ અને બાંધકામની વિશાળતા છે. પશુઓની લાક્ષણિકતાનું કલા આકૃતિમાં પ્રદર્શન એ કલાકારોનું બારીક નિરીક્ષણ અને અભ્યાસ કૌશલ્ય બતાવે છે. ઉદાહરણ રૂપે સૂતેલું હાથીનું બચ્ચું, વાંદરા, ખંજવાળતું હરણ. આ બધું પ્રકૃતિનો પૂર્ણ અભ્યાસની ઝાંખી કરાવે છે. દીર્ઘ કાળથી દક્ષિણ ભારતના આ મંદિરોની શિલ્પકલા શ્રેષ્ઠ ગણાય છે.



પાઠગત પ્રશ્નો ૨.૧

- એ - અર્જુનનો પશ્ચાતાપ શિલ્પ ક્યાં આવેલું છે ?
- બી - અર્જુનનો પશ્ચાતાપ શિલ્પ ક્યા રાજવંશમાં બન્યું ?
- સી - અર્જુનનો પશ્ચાતાપ શિલ્પનું બીજું નામ શું છે ?
- ડી - આ શિલ્પકૃતિનું કદ કેટલું છે ?

પ્રકરણ - ૧

ભારતીય કલાનો પરિચય



નોંધ

પ્રકરણ - ૧

ભારતીય કલાનો પરિચય



નોંધ



ગોવર્ધન ગિરિધારી/ગોવર્ધન પર્વત ઉંચકતા કૃષ્ણ

૨.૨ ગોવર્ધન ગિરિધારી/ગોવર્ધન પર્વત ઉચ્ચકતા કૃષ્ણ

શીર્ષક	:	ગોવર્ધન ગિરિધારી/ગોવર્ધન પર્વત ઉચ્ચકતા કૃષ્ણ
માધ્યમ	:	પત્થર
સમય/યુગ	:	હોયસળ યુગ
મળવાનું સ્થળ	:	બેલુર
કદ	:	૩ ફૂટ
કલાકાર	:	અજ્ઞાત

સામાન્ય વિવરણ

હોયસળ યુગમાં મંદિર સ્થાપત્ય કાર્ય મહત્વપૂર્ણ હતું. વિસ્તૃત મંદિર સ્થાપત્ય કલા ઉપરાંત આ યુગમાં બનેલા મંદિરો શિલ્પકૃતિઓથી સુશોભિત હતાં. મૂર્તિઓનો સ્થાપત્ય સાથેનો સુંદર સમન્વય છે. હોયસળ શૈલી દક્ષિણના વિખ્યાત રાજ્યવંશ ઉપરથી નામ અપાયું છે. હોયસળ રાજ્યવંશ અગીયારમી સદીના મધ્યથી શરૂ થઈને ૧૪મી ની મધ્ય સુધી મનાય છે. હોયસળ વંશની રાજધાની દ્વારાસમુદ્ર હતી જે આજે હેલીબીડ તરીકે જાણીતું છે. હોયસળ શૈલી વિશિષ્ટ છે. હોયસળના પ્રાચીન મંદિરો બેલુરમાં છે. હોયસળ શિલ્પ કલાકૃતિઓમાં બારીક અને ઉંડુ કોતરકામ શરીરની કોમળતા, અંગોની લઢણ અને જટીલ દૃશ્ય. પત્થરોની કોમળતાને લીધે સરળતાથી થયા છે. શ્રી કૃષ્ણની મૂર્તિ હોયસળ શિલ્પની નાજુકાઈ અને ઝીણવટભર્યા ઉંડા નકશીકામની કોતરણીનું ઉત્તમ ઉદાહરણ છે. સમગ્ર પ્રસંગને અલગ અલગ થર (સ્તર) માં દર્શાવેલ છે. કૃષ્ણને મધ્યમાં મુખ્ય પાત્ર તરીકે અને અલગ અલગ સ્તર ઉપર માનવ અને પશુ આકૃતિઓનું રસપ્રદ કથાનક જણાય છે. કૃષ્ણને વાતર્ના નાયક સ્વરૂપે દર્શાવ્યા છે. તેમ છતાં તેમના ઉભા રહેવાની મુદ્રા અને અંગોની લયાત્મકતા સમગ્ર સંયોજનમાં નયનરમ્ય જણાય છે. ખૂબજ રસપ્રદ અને ધ્યાન આકર્ષક બાબત પશુઓનું જીવંત આલેખન ઉપસી આવે છે. સ્ત્રી પોતાના ભરાવદાર સ્તન, નિતંબ, શણગાર, આભૂષણ અને કેશ કળા સાથેનું સંયોજન હોયસળ શૈલીનું વિશિષ્ટ ઉદાહરણ છે. તેમાં પત્થરોની સૂક્ષ્મ કોતરણી આ યુગના કલાકારોની કુશળતા દર્શાવે છે.



પાઠગત પ્રશ્નો. ૨.૨

- એ - હોયસળ યુગના કોઈ એક મંદિરનું નામ આપો.
- બી - હેલીબીડનું અગાઉ શું નામ હતું ?
- સી - હોયસળની રાજધાની ક્યાં હતી ?
- ડી - ઉદાહરણ તરીકે આપેલ શિલ્પકૃતિ ક્યાંથી મળી છે ?

પ્રકરણ - ૧

ભારતીય કલાનો પરિચય



નોંધ

પ્રકરણ - ૧

ભારતીય કલાનો પરિચય



નોંધ



કોણાકની સૂર સુંદરી

૨.૩ કોણાકની સૂર સુંદરી

શીર્ષક	: કોણાકની સૂર સુંદરી
માધ્યમ	: પત્થર
સમય/યુગ	: ગંગરાજવંશ (૧૨મી સદી ઈ.સ.)
મળવાનું સ્થળ	: કોણાક, ઓરીસ્સા
કદ/માપ	: પ્રાકૃતિક આકારથી થોડું મોટું
કલાકાર	: અજ્ઞાત

સામાન્ય વિવરણ

કોણાકનું સૂર્ય મંદિર કે જે ગંગ રાજવી નરસિંહ દેવ પહેલાના શાસનકાળમાં ભારતના પૂર્વ કિનારે પુરી નજીક નિર્માણ પામ્યું છે તે ઓરીસ્સાની સ્થાપત્ય કલાનું બેનમૂન મહત્વનું મંદિર છે. આ યુગમાં શિલ્પકલાનો જુદો જ રીતે વિકાસ થયો. મંદિર તેનું વિશાળ સ્થાપત્ય માળખું અને પ્રાકૃતિક કરતાં કદમાં ઘણી મોટી (વિશાળ) શિલ્પકૃતિઓથી જગ વિખ્યાત છે. મોટી પ્રતિમાઓ કે જે કાળા પત્થરમાંથી બની છે. તેમાં પાલ યુગની બંગાળ શૈલી સાથેની સામ્યતા વર્તાય છે. અંગ પ્રદર્શન કસાયેલું અને પહોળા ચહેરા પર મુશ્કરાહટ છે. કૃતિઓ ખડતલ અને બંધનમુક્ત સૌમ્યતા દર્શાવે છે. મંદિરની મૂર્તિ મંદિરનું સૌંદર્ય અને સુરુચિપૂર્ણ શોભામાં વધારો કરે છે. વિશાળ સૂર્ય પ્રતિમા અને સ્ત્રી વાદ્યકારોના સમુહના શિલ્પ કંઈક જુદા જ પ્રકારનો ગુણધર્મ દર્શાવે છે.

આ માનવ કદ કરતાં થોડા મોટા કદની સૂર સુંદરી (સ્ત્રી વાદ્યકાર) આવા સમુહ પૈકીમાંથી એક છે. આવા સ્ત્રી પાત્રના વાદ્યકારોના શિલ્પ સમુહ છત ઉપર, મધ્યમાં તેમજ નીચેના ભાગમાં પૂર્ણ વિશ્વાસ અને પ્રસન્નતાથી રમતી જોવા મળે છે. મૂર્તિઓ હિંમતપૂર્વકના આત્મવિશ્વાસથી કોતરાઈ છે. આકૃતિઓ ગતિ તથા ઘન તત્વ પરિમાણથી ભરપૂર છે. દરેક મૂર્તિ જુદા જુદા વાદ્ય સાથે જોવા મળે છે સૂરસુંદરીની મૂર્તિ ઢોલક સાથે દર્શાવી છે. મોટો હસતો ચહેરો છતાં લયબદ્ધ અંગોના ભાવ, સહેજ નમેલું માથું વાદ્યકારની મોહક સૌંદર્યતા દર્શાવે છે. સ્તનની વચ્ચેના આભૂષણોની હળવી કોતરણી સ્ત્રીની નાજુકતામાં વધારો કરે છે. મૂર્તિમાં વળાંક અને ઝુકાવ લય દર્શાવે છે. વસ્ત્રોની સળ અને અંગસ્થિતિ (અંગ છટા) લયમાં ઉમેરો કરે છે.

પ્રકરણ - ૧

ભારતીય કલાનો પરિચય



નોંધ

પ્રકરણ - ૧

ભારતીય કલાનો પરિચય



નોંધ

કલાનો ઇતિહાસ અને મૂલ્યાંકન ૭મી સદીથી ૧૨મી સદી



પાઠગત પ્રશ્નો ૨.૩

- એ - સ્વર સુંદરી ની આકૃતિ શું વગાડતી બતાવી છે ?
- બી - કોણાકિનું સૂર્યમંદિર કોણે બંધાવ્યું હતું ?
- સી - કોણાકિનું સૂર્યમંદિર ક્યાં આવેલું છે ?
- ડી - આ શિલ્પકૃતિ શાની બનેલી છે ?
- ઈ - કોણાક કયા રાજવંશનું છે ?



તમે શું શીખ્યા ?

ગુપ્તયુગના સુવર્ણ યુગ પછી પણ વિવિધ રાજવંશોએ કળા અને સ્થાપત્યનો વિકાસ ચાલુ રાખ્યો. ગુપ્ત યુગ પછી કલા પ્રવૃત્તિના કેન્દ્રો પૂર્વ ભારત અને દક્ષિણ ભારતમાં વિકાસ પામ્યાં. સાતમી સદીમાં પલ્લવ વંશ શક્તિશાળી બન્યો. તેની રાજધાની મામલ્લમપુરમ અથવા મહાબલીપુરમ હતી.

આ યુગમાં મહાબલીપુરમ અને કાંચીપુરમ મુખ્ય વિકસીત કેન્દ્ર બની રહ્યા. માટે જ પલ્લવ યુગની કળા કારીગરોનો વધુ હિસ્સો આ કેન્દ્રોમાં જોવા મળે છે. મહાબલીપુરમમાં પલ્લવ રાજવંશોનું કલા પ્રવૃત્તિમાં મહત્વનું યોગદાન જોવા મળે છે. તેમાં પંચરથ અર્જુનનું પ્રાયશ્ચિત (ચિંતન) મંડપ શિલ્પકૃતિઓ તેમજ પત્થર ઉપર કોતરણીથી ઉપસાવેલી (રીલીફ શિલ્પ) કલાકૃતિઓનો સમન્વય છે. પલ્લવ યુગ બાદ દક્ષિણ ભારતમાં ચાલુક્ય, ચૌલ અને હોયસળ રાજવંશોએ રાજ્ય કર્યું. પલ્લવ, ચાલુક્ય અને ચૌલ યુગની શિલ્પકલા કૃતિઓમાં નમ્ર સૌમ્યતા જોવા મળે છે. જે આગળના સમયમાં ન હતી. ચૌલ કલાકારોએ કાંસ્ય પ્રતિમાઓ બનાવવામાં નિપૂણતા મેળવી. હોયસળ યુગ પત્થરની બારીક મૂર્તિઓના યુગ તરીકે યાદગાર છે તેમાં નાજુક કોમળ/મુદ્રાઓ, લય અને ગતિનું સંયોજન છે. આ યુગમાં નિર્મિત હોયસલેશ્વર મંદિર હાલેબીડમાં અને કેશવ મંદિર સોમનાથપુરનાં મંદિર સ્થાપત્યના ઉત્તમ ઉદાહરણ છે. પાલ અને સેન રાજવંશ બાદ પ્રતિષ્ઠિત ગંગ રાજવંશનો પૂર્વ ભારતમાં ઉદય થયો. જે મંદિર સ્થાપત્ય માટે પ્રસિધ્ધ છે. પૂર્વ ભારત ઓરીસામાં ભવ્ય અને વિશાળ કોણાકના સૂર્ય મંદિરોના સ્થાપત્ય નિર્માણ માટે ગંગ રાજવંશ પ્રસિધ્ધ છે. મંદિર

કલાનો ઇતિહાસ અને મૂલ્યાંકન ૭મી સદીથી ૧૨મી સદી

રચના અશ્વધારા રથને ખેંચતા બતાવી છે. આ મંદિર તેના શિલ્પ અને સ્થાપત્ય કારીગરી માટે વિશ્વ પ્રસિધ્ધ છે. જો કે સ્મારકને ઘણું નુકશાન થયેલું છે પરંતુ જે કંઈ મોજુદ છે તેથી એ યુગની ભવ્ય કલા અને કલાકારોની નિપૂણતાને સમજવા પૂરતું છે.



સ્વાધ્યાયના પ્રશ્નો

- ૧ અર્જુનનો પશ્ચાતાપ (ચિંતન) શિલ્પ વિશે ટૂંક નોંધ લખો. તે ક્યાં આવેલી છે તે જણાવો.
- ૨ કોણાકિનું સૂર્ય મંદિર ક્યાં આવેલું છે? તેના વિશે ટૂંકમાં લખો.
- ૩ કોણાકિના શિલ્પની ખાસીયતો શું છે?
- ૪ હોયસળ યુગનું શિલ્પ ગોવર્ધન ગિરીધારીની ઉદાહરણ રૂપ ખાસીયત શું છે? તેનું વર્ણન કરો.
- ૫ હોયસળયુગની શિલ્પકલાની વિશિષ્ટતાનું વર્ણન કરો.
- ૬ કોણાકિ સૂર્ય મંદિર પર ટૂંક નોંધ લખો.



પાઠ્ય પ્રશ્નોના ઉત્તર

૨.૧

- એ - મહાબલીપુરમ-મામલ્લપુરમ (ચેન્નાઈ)
- બી - પલ્લવ રાજવંશ
- સી - ગંગાવતરણ
- ડી - આશરે ૮૧ X ૧૫૨ ફૂટ

૨.૨

- એ - બેલુર
- બી - દ્વારાસમુદ્ર
- સી - ૧૧મી સદીમાં
- ડી - દક્ષિણ ભારતમાં
- ઈ - બેલુર

પ્રકરણ - ૧

ભારતીય કલાનો પરિચય



નોંધ

પ્રકરણ - ૧

ભારતીય કલાનો પરિચય



નોંધ

૨.૩

- એ - ઢોલક
- બી - નરસિંહદેવ પ્રથમ
- સી - ઓરીસા
- ડી - પત્થર
- ઇ - ગંગ રાજવંશ



નોંધ

૩

કળાનો ઇતિહાસ ૧૩મી સદીથી ૧૮મી સદી

૧૨મી સદીમાં ભારતનાં શક્તિશાળી રાજવંશોનું પતન થતાં કળાના આશ્રયદાતાઓનો અભાવ થયો. રાજસ્થાન, બંગાળ અને ઓરીસ્સાના કેટલાક મંદિરોના નિર્માણ બાદ કરતાં કોઈ કળા પ્રેરક રાજવંશ ન રહ્યા. મુસ્લીમ રાજવીઓએ કિલ્લા અને મકબરાઓ સિવાય અન્ય સ્થાપત્ય કલાને પ્રોત્સાહિત ન કરી. આમ છતાં આ સમયમાં ચિત્રાંકન સાથેના હસ્તલેખિત ચિત્રોથી ભારતીય કલા સમૃદ્ધ થઈ. આ ચિત્રપોથીઓ હિન્દુ જૈન તથા બુદ્ધ સંપ્રદાયની હતી અને તેનાં મુખ્ય કેન્દ્રો બંગાળ ગુજરાત અને બિહાર હતા. બંગાળ અને બિહારમાં પાલ રાજવંશના સમયમાં થયેલી ચિત્રપોથીઓની વિશિષ્ટ શૈલી છે જે પાલ શૈલી તરીકે ઓળખાય છે. જૈન સંપ્રદાયની ચિત્રપોથીઓ જે ગુજરાતમાં થઈ તેમાં ચિત્ર સાથે લખાણનું સંયોજન છે અને તે તાડપત્રો ઉપર તૈયાર થઈ છે. તેમાં લખાણ મરોડની સુંદરતા સાથે ચિત્રો માટે યોગ્ય જગ્યા (સ્થાન) અપાયું છે.

આ યુગમાં કેટલાક વિસ્તારોમાં મંદિર સ્થાપત્યનો વિકાસ થયો. જેમાં માઉન્ટ આબુ-રાજસ્થાનમાં દેલવાડાના આરસના પથરોમાં નિર્માણ પામ્યા અને બંગાળ અને ઓરીસ્સામાં માટીને પકવીને બનાવેલા મંદિરો ખૂબ સુંદર છે. ૧૬મી સદીથી ૧૮મી સદીના સમયમાં રાજપૂત શૈલી અને મોગલ શૈલીની ચિત્રકલા ખૂબ ફળી ફુલીને સમૃદ્ધ થઈ. રાજપૂત ચિત્રકલામાં લોકકળા અને અજંતાની ચિત્રકલાનો સુમેળ જોવા મળે છે જ્યારે મોગલ ચિત્રોમાં પર્શીયન અને રાજપૂત ચિત્રકળાનું સંયોજન દેખાય છે. ૧૮મી સદીથી ભારતીય કળાના પતનની શરૂઆત થઈ.



ઉદ્દેશો

આ પાઠના અભ્યાસ પછી વિદ્યાર્થી જણાવી શકશે.

- ૧૨મી સદીથી ૧૮મી સદી સુધીની ભારતીય કળાનું વર્ણન કરી શકશે.
- ભારતીય કળાની પડતીના કારણો દર્શાવી શકે.
- પોથી ચિત્રો વિષયક વર્ણન કરી શકે.
- રાજપૂત ચિત્રશૈલીનું વર્ણન કરી શકે.
- પકવેલ માટીથી (ટેરાકોટા) બનેલા શિલ્પ અને મંદિરો વિષેની જાણકારી મેળવે.

પ્રકરણ - ૧
ભારતીય કળાનો પરિચય



નોંધ



શૃંગાર

૩.૧ શૃંગાર

શીર્ષક	:	શૃંગાર
શૈલી	:	ગુલેર પરંપરા (ઘરાના/સ્કુલ)
સમય/યુગ	:	૧૮મી સદી
કલાકાર	:	અજ્ઞાત
માધ્યમ	:	ટેમ્પરા

સામાન્ય વિવરણ

કાંગરા ઘાટી પાસે ગુલેર નામનું નાનકડું રાજ્ય હતું. આ રાજ્ય પહાડી શૈલીના ચિત્રો માટે ખૂબ જ પ્રસિધ્ધ હતું. આ શૈલી ઈ.સ. ૧૪૫૦ થી ૧૭૮૦ના સમયના રાજવીઓના આશ્રયથી ખૂબ જ વિકસીને સમૃદ્ધ થઈ. ગુલેર લઘુ ચિત્ર શૈલીનો વિવિધ તબક્કે ભારતીય લોકકળા અને મુગલ લઘુચિત્રની અસર સાથે વિકાસ થયો. ગુલેર ચિત્ર શૈલી ૧૮મી સદીમાં પરિપક્વ (નિપૂણ) થઈ. વિદ્વાનોના મતે પહાડી શૈલીની ચિત્રકળા જેનું મૂળ ગુલેર ચિત્રકળા કહેવાયું તેની બીજી ઘણી પહાડી ચિત્ર શૈલીઓ જેવી કે કાંગરા પર અસર વર્તાય છે. ગુલેર ચિત્રકળાની લાક્ષણિકતા રાધાકૃષ્ણની પૌરાણિક પ્રેમ કથા છે. જે આજે પણ દિવ્ય પ્રેમના જીવંત પ્રતિકરૂપે માનવામાં આવે છે. ગુલેર ચિત્રકળામાં વિષયવસ્તુ તરીકે રામાયણ તથા મહાભારતની વાર્તાઓનું ચિત્રાંકન છે. જેમાં રાજવીઓના ચિત્રો અને રાજસભાના દશ્યોથી સજાવટ છે. શૃંગારનું ચિત્ર વિશિષ્ટ રાજપૂત ચિત્ર શૈલીનું ઉદાહરણ છે.

દુલ્હનને તેના લગ્ન માટે શણગારવામાં આવી રહી છે. સ્ત્રીપાત્રોની આકૃતિઓ સ્થાપત્યના સુરૂપ અને સંતુલન સાથે દર્શાવી છે. આગળના ભાગમાં કુમારિકા ચંદનનો લેપ બનાવે છે. બીજી સ્ત્રી દુલ્હનના પગમાં પાયલ પહેરાવે છે. ઉભી બે સ્ત્રી આકૃતિઓમાં એક અરીસો (દર્પણ) લઈને ઉભી છે અને બીજી ફુલોની માળા બનાવે છે. એક સ્ત્રી બીજી સહાયીકાની મદદથી દુલ્હનના વાળ સજાવે છે. જ્યારે એક વૃદ્ધ સ્ત્રી આ સમગ્ર પ્રક્રિયાનું નિરીક્ષણ કરતી બતાવી છે.

દુલ્હનનું શરમાવું તથા તેના દેહલાલિત્યનું આબેહૂબ ચિત્રણ ચિત્રકારની નોંધપાત્ર નિપૂણતા અને કાબેલીયત દર્શાવે છે. ભાવસભર ચહેરા, આકર્ષક મનોહર અંગ સ્થિતિ અને રંગોનો સુમેળ એ ગુલેર શૈલીની લાક્ષણિકતા છે.



પાઠગત પ્રશ્નો ૩.૧

- ૧ પહાડી ચિત્રશૈલીનું મૂળ સ્થાન દર્શાવો.
- ૨ ગુલેર ચિત્રકળામાં બહુ પસંદ થયેલ વાર્તાઓ કઈ છે ?
- ૩ શૃંગાર ચિત્રોમાં આગળના ભાગે બે સ્ત્રીઓ શું કરતી બતાવી છે ?
- ૪ ગુલેર શૈલીની કોઈ એક વિશિષ્ટતા બતાવો.

પ્રકરણ - ૧

ભારતીય કળાનો પરિચય



નોંધ

પ્રકરણ - ૧

ભારતીય કળાનો પરિચય



નોંધ

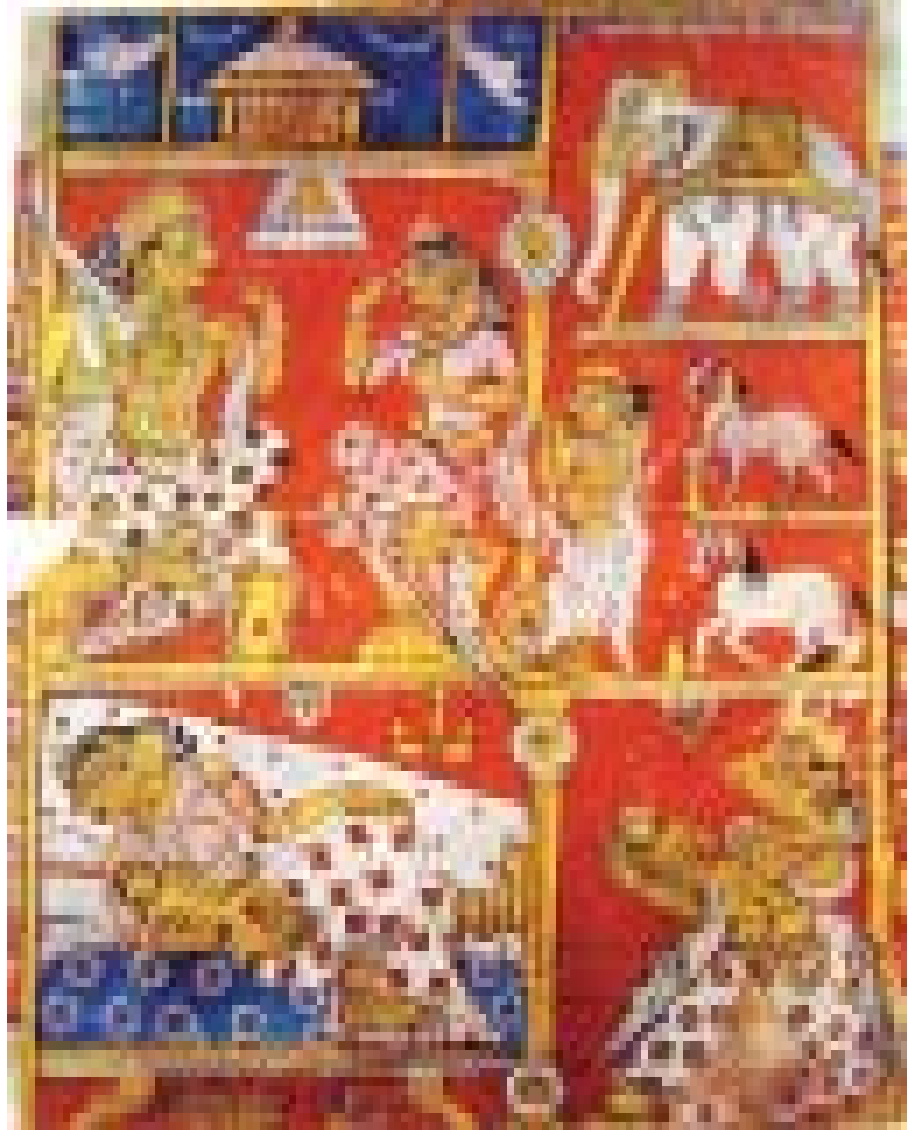

જૈન લઘુચિત્ર

૩.૨ જૈન લઘુચિત્ર

શીર્ષક	: કલ્પસૂત્ર
કલાકાર	: અજ્ઞાત
શૈલી	: ૧૫મી સદી
માધ્યમ	: તાડપત્રો પર ટેમ્પરા

સામાન્ય વિવરણ

સમગ્ર ભારતમાં જૈન લઘુચિત્રોની સાતમી સદીમાં શરૂઆત થઈ અને ૧૦મી સદીથી ૧૫ મી સદી સુધીમાં જૈન લઘુ ચિત્રકળાનો ખૂબ જ વિકાસ થયો જેમાં કાલકાચાર્ય કથા તથા કલ્પસૂત્રમાં જૈન તીર્થંકર પાશ્વનાથ, નેમિનાથ, ઋષભનાથ તથા અન્યની ચિત્રોમાં સજાવટ કરવામાં આવી છે.

મોટાભાગના જૈન લઘુ ચિત્રો ૧૦મી સદીમાં બન્યાં. તેના મુખ્ય કેન્દ્ર પંજાબ, બંગાળ, ઓરીસ્સા, ગુજરાત અને રાજસ્થાન છે.

જૈન ચિત્રોની પાંડુલિપિ મોટા ભાગે તાડપત્ર ઉપર લખાઈ છે માટે ચિત્રો પણ તેની ઉપર જ કરવામાં આવ્યા છે. ચિત્રોમાં વપરાયેલ રંગો સ્થાનિક રંગદ્રવ્યોમાંથી (વનસ્પતિ રંગો)માંથી બનાવાયા છે. લાલ અને પીળા રંગનો ઉપયોગ સોનેરી તથા રૂપેરી રંગો સાથે પ્રાધ્યાન્યરૂપે વપરાયા છે. માનવ આકૃતિઓ ચિત્રોમાં કંઈક ખાસ વિશિષ્ટ સ્વરૂપે જોવા મળે છે. માનવ આકૃતિના ચહેરા એક તરફથી આલેખીને બન્ને આંખો દોરી સામેથી ચહેરો દેખાતો હોય તેવું દૃશ્ય ઉભું થાય છે. તેથી એક આંખ ચહેરાની બહાર દેખાય છે. માનવ શરીર રચના પણ સામેથી દર્શાવી છે. સ્ત્રી આકૃતિઓને રસપ્રદ રીતે ઘણા દાગીના અને જવેરાતથી સજાવેલ છે. ચિત્ર સજાવટમાં રેખાને વિશેષ મહત્વ અપાયું છે. જૈન ધર્મના પુસ્તક કલ્પસૂત્રનું અહીં ચિત્ર રજૂ કર્યું છે. કેટલાક ચોરસ અને લંબચોરસમાં વિભાજન કરીને ચિત્ર સંયોજન થયું છે. પુરૂષો, સ્ત્રીઓ તથા પશુઓના ચિત્રાનો પાછળના ભાગમાં ઉપયોગ થયો છે. ચિત્રમાં આકૃતિઓના આકારમાં પીળા રંગથી વિભાજીત કર્યું છે. વિભાજીત કરેલ પ્રત્યેક ખંડમાં કલ્પસૂત્રની અલગ અલગ વાર્તાનું નિર્દેશન છે. સોનેરી તથા વાદળી રંગ કિંમતી ખનીજ પદાર્થમાંથી બનાવેલ છે. આ શૈલીમાં લોકકળાના તત્વો જેવા કે સપાટ આકાર, એક સરખા હાવભાવ પર્સપેક્ટીવનો અભાવ છે તેમ છતાં કપડાની ભાત(ડીઝાઇન) માં કળાકારનું રસપ્રદ નિરીક્ષણ, વહેતી રેખાઓ અને અલંકારીત ટપકાં ચિત્રમાં શોભાવૃદ્ધિ કરે છે.



પાઠગત પ્રશ્નો ૩.૨

- ૧ જૈન લઘુ ચિત્રોનો કયારે વિકાસ થયો ?
- ૨ જૈન લઘુ ચિત્રોમાં શાના ચિત્રો છે ?
- ૩ જૈન લઘુ ચિત્રોમાં સૌથી વધુ કયા રંગ વપરાયા છે ?
- ૪ માનવ આકૃતિઓની વિશિષ્ટ લાક્ષણિકતા શું છે ?

પ્રકરણ - ૧

ભારતીય કળાનો પરિચય



નોંધ

પ્રકરણ - ૧

ભારતીય કળાનો પરિચય



નોંધ



રાસલીલા

૩.૩ રાસલીલા

શીર્ષક	: વિષ્ણુપુર ટેરાકોટા (માટી કળા)
કલાકાર	: અજ્ઞાત
મળવાનું સ્થળ	: પંચમુરા મંદિર, વિષ્ણુપુર, પશ્ચિમ બંગાળ
સમય	: ૧૭મી સદીની આસપાસ
માધ્યમ	: ટેરાકોટા (પકવેલ માટી)ની તક્તીઓ

સામાન્ય વિવરણ

વિષ્ણુપુર એ પશ્ચિમ બંગાળનું નાનું શહેર છે. એક સમયે તે બાંકુરા જિલ્લાની રાજધાની હતી. અહીં ઘણા બધાં નાના નાના મંદિરો છે. જેને પકવેલી માટીના શિલ્પથી (ટેરાકોટા) શણગારેલા છે. ૧૮મી સદી અને ૧૯મી સદીની વિવિધ સંસ્કૃતિ અને ધર્મના પ્રવાહ આ માટીકલા દ્વારા પ્રતિબિંબિત થાય છે. મોટા ભાગના મંદિરો શિવ કે વિષ્ણુ ભગવાનને સમર્પિત છે. આ પકવેલી માટીની તક્તીઓ (ટેરાકોટા ટાઈલ્સ) પરંપરાઓના ફાંટાઓ (દિશાઓ) ના વિષયવસ્તુ પર આધારીત છે. રામાયણ અને મહાભારતના પાત્રોની સાથે સાથે શિવ, દુર્ગા તથા રાધા-કૃષ્ણની આકૃતિઓ જોવા મળે છે.

કળાકારે સમકાલિન સામાજિક જીવનની ઝાંખી કરાવવામાં ખૂબ રસ દાખવ્યો છે. માનવ, પશુ અને પંખીઓના જીવન આધારીત વિવિધ વિષયોનું નિરૂપણ છે. મંદિરનું સ્થાપત્ય બંગાળની ઝૂંપડીઓ જેવું એક કે બે માળની ડીઝાઈન પર આધારીત છે. મંદિરની દિવાલો ઉપર પકવેલી માટી (ટેરાકોટા)ની નાની તક્તીઓ માટીના ગારાથી ચોંટાડીને સુશોભન કર્યું છે. માટીની ઈંટોની જેમ આ તક્તીઓ/મૂર્તિઓ બીબામાં ઢાળીને આગમાં પકવીને બનાવાય છે.

રાસલીલા એ રાધા-કૃષ્ણના દિવ્ય પ્રેમનો ઉત્સવ તેમના સખા/મિત્ર ગોપ ગોપીઓના સાંનિધ્યમાં ત્રણ ગોળાકાર રચીને સંયોજન કરાયું છે. મધ્ય ભાગના ગોળાકારમાં ગોપી સાથે રાધાકૃષ્ણની રચના છે. બાકીના બે ગોળાકારમાં એકબીજાના હાથ પકડેલી આકૃતિઓ દર્શાવી છે. ચોરસના ચાર ખૂણાઓ માનવ આકૃતિ, પશુ અને પક્ષીઓની આકૃતિઓથી સજાવેલ છે.



પાઠગત પ્રશ્નો ૩.૩

- ૧ વિષ્ણુપુર ક્યાં આવેલું છે ?
- ૨ વિષ્ણુપુરના મંદિર કેવી રીતે સજાવેલ છે?
- ૩ પકવેલ માટી (ટેરાકોટા)ની આકૃતિઓ શું દર્શાવે છે ?
- ૪ આ શૈલીના વિકાસનો સમય જણાવો.

પ્રકરણ - ૧

ભારતીય કળાનો પરિચય



નોંધ

પ્રકરણ - ૧

ભારતીય કળાનો પરિચય



નોંધ



તમે શું શીખ્યા

કળા પ્રવૃત્તિના આશ્રયદાતાની ઉણપથી કળાના વિકાસને અસર થાય છે પરંતુ તેનાથી કલાકારની સર્જનાત્મક શક્તિ ઘટતી નથી. ૧૩મી સદીથી ૧૮મી સદીનો સમય એ પુરવાર કરે છે. કલા શૈલીઓમાં ઘણા બધા બદલાવ આવ્યા. જૈન, બૌદ્ધ અને હિન્દુ ધર્મ આધારીત લીપી ચિત્રો નાના માપ/કદમાં થયાં. રાજપૂત અને મુગલ ચિત્રો પણ નાના આકારોમાં થયાં. નાનું કદ હોવા છતાં તેનું સૌંદર્ય સ્વરૂપ અને હુન્નરકળાનો પ્રકાર ખૂબજ ઉચ્ચ કક્ષાનો છે.

લઘુ ચિત્રો ઉપરાંત પકવેલી માટીથી ઉપસાવેલ શિલ્પકામ (રીલીફ વર્ક) ભારતનાં પૂર્વ ભાગમાં ખાસ કરીને પશ્ચિમ બંગાળમાં ખૂબ લોકપ્રિય થયા. ઘણા બધા મંદિરો આવી શિલ્પકૃતિઓની તકતીઓથી સુશોભિત છે.



સ્વાધ્યાયના પ્રશ્નો

- ૧ ૧૨મી સદી પછીની ભારતીય કલાના વિકાસનું વર્ણન કરો.
- ૨ ટેરાકોટા શું છે? એ મંદિરનું વર્ણન કરો જ્યાં ટેરાકોટાની તકતીઓ લગાવી છે.
- ૩ લઘુચિત્રોની કોઈ એક પસંદગીની શૈલી પર ટૂંક નોંધ લખો.
- ૪ જૈન લઘુચિત્રોની મુખ્ય લાક્ષણિકતા શું છે?



પાઠગત પ્રશ્નોના ઉત્તર

૩.૧

- ૧ ગુલેર
- ૨ રાધા-કૃષ્ણ, રામાયણ
- ૩ એક સ્ત્રી પાયલ પહેરાવે છે અને બીજી ચંદનનો લેપ બનાવે છે.
- ૪ ભાવસભર ચહેરા, આકર્ષક અંગસ્થિતિ

૩.૨

- ૧ ૭મી સદીથી શરૂઆત અને ૧૦મી સદીથી ૧૫મી સદીમાં વિકાસ થયો.
- ૨ પાશ્વનાથ, નેમિનાથ અને ઋષભનાથ જેવા તિર્થંકરોના ચિત્રો
- ૩ લાલ, પીળો, સોનેરી અને રૂપેરી રંગ
- ૪ ચહેરા એક બાજુથી દોરાય છે. આંખો સામેથી બતાવી છે. એક આંખ ચહેરાની આકૃતિની બહાર દેખાય છે.

૩.૩

- ૧ પશ્ચિમ બંગાળ
- ૨ ટેરાકોટા (પકવેલ માટી)ની તકતીઓથી
- ૩ શિવ, દુર્ગા, રાધાકૃષ્ણની આકૃતિઓ અને રામાયણ-મહાભારતની વાર્તાઓ.
- ૪ ૧૭મી અને ૧૮મી સદી



નોંધ

૪

ભારતીય લોકકળા

ભારતીય લોકકળામાં આર્યોના પહેલાંની સંસ્કૃતિની અસર સ્પષ્ટ રીતે વર્તાય છે. વિવિધ ધર્મ, સંપ્રદાય અને માન્યતાઓનો સહસબંધ સુમેળ ભારતીય પારંપરિક જીવનમાં જોવા મળે છે. લોકકળાકારના જીવનમાં તંત્ર શક્તિ, વૈષ્ણવ અને બૌદ્ધ સંપ્રદાય મહત્વપૂર્ણ છે. ગ્રામ્ય સમાજની કળા અને હસ્તકલાની ચીજ વસ્તુઓ સ્થાનિક કળાકારો તથા હસ્ત કળાકારો/શિલ્પકારો દ્વારા પુરી પાડવામાં આવતી હતી. જેમાં મુખ્યત્વે ત્રણ પ્રકાર છે. ૧ ધાર્મિક કર્મકાંડ લક્ષી ૨ ઉપયોગિતા આધારીત ૩ વ્યક્તિગત.

ધાર્મિક કે કર્મકાંડલક્ષી લોકકળા પટ્ટચિત્ર, પિછવાઈ, અલ્પના અને કોલમમાં વિવિધ પ્રકારે જોવા મળે છે. લાકડા ઉપર સુશોભિત કોતરકામ, ભરતકામ, ટોપલા-છાબડી તથા માટીના વાસણો વગેરે લાક્ષણિક ઉપયોગિતાવાદી લોકકળા છે. આવા કાર્ય કોઈ જાતની તાલીમ વિના ગ્રામ્ય કળાકારો દ્વારા કરવામાં આવતા મોટા ભાગની કળા વંશ પરંપરાગત છે જેમ કે ઉદાહરણ રૂપે માટીથી પકવીને બનાવેલ રમકડાંના રૂપ કે આકારમાં ભાગ્યેજ કોઈ પરિવર્તન આવ્યું છે. ૫૦૦૦ વર્ષ પૂર્વે હડપ્પન સંસ્કૃતિમાં પણ આવી રીતે રમકડાં બનતાં હતાં. જો કે કેટલાક લોક કળાકારોએ સમયાંતરે વૈયક્તિક રૂપે નવા સ્વરૂપ આકાર આપવાનો પ્રયોગ કરી મૌલિક રૂપ આપ્યું છે. કળાકારોએ જુની પુરાણી શૈલીમાં થોડા ફેરફાર કરી નવી શૈલી વિકસાવી છે. મધુબની ચિત્રકળા, કંથા ભાત અને કાલીઘાટના પટ્ટચિત્રોમાં નવીન પ્રયોગથી રચાયેલ આકારો જોવા મળે છે.



ઉદ્દેશો

આ પાઠના અભ્યાસથી વિદ્યાર્થી જણાવી શકશે

- ભારતીય લોકકળાની પૃષ્ઠ ભૂમિકા તથા ક્ષેત્રનું વર્ણન કરી શકશે.
- ભારતના જુદા જુદા ક્ષેત્રની લોકકળા ઓળખી શકશે
- આવી લોકકળાનું માધ્યમ, પદ્ધતિ અને શૈલી સમજશે.
- લોકકળાની વિવિધ ભાત અને આકાર વિષે જણાવી શકે.
- વિવિધ ધાર્મિક/સાંપ્રદાયિક લોકકલાના નામ દર્શાવી શકે.

પ્રકરણ - ૧

ભારતીય કળાનો પરિચય



નોંધ



કોલમ

૪.૧ કોલમ

- શીર્ષક : કલસથી ભોંય પર કરેલ ચિત્રકામ
 શૈલી : કોલમ
 કલાકાર : અજ્ઞાત ઘરેલુ મહિલા
 માધ્યમ : ચોખાનો લોટ અને રંગદ્રવ્ય
 સમય : ૧૯૯૨
 સ્થળ : તામીલનાડુના તાન્જાવુરની પાસેની વસ્તી

સામાન્ય વિવરણ

ફરસ (ભોંય પર)નું સુશોભન વિશ્વની બધી સંસ્કૃતિઓમાં વિવિધ કલા સ્વરૂપે પ્રચલિત છે. ભારતના વિવિધ ભાગોમાં અલગ અલગ માધ્યમથી ફરસ ઉપર સુશોભન કરવામાં આવે છે. જેમ કે અલ્પના રંગોળી કોલમ સાંઝી વગેરે. દક્ષિણ ભારતમાં કોલમ ધાર્મિક, સાંપ્રદાયિક અને સાંસ્કૃતિક ઉત્સવોમાં અગ્રીમ સ્થાને છે. પોંગલ તથા અન્ય તહેવારોમાં ઘરના આંગણમાં તથા દેવ પૂજાના સ્થાન પાસે સુશોભન કરાય છે. આંગણ સુશોભનની અન્ય કળાઓ જેમ કોલમ ભાગ્ય સમૃદ્ધિનું પ્રતીક મનાય છે. તેની ભાત અને આકારો પારંપરિક છે. અને તે ફુલપાન અને ભૌમિતિક આકારોથી સજાવાય છે. ભોંય ભીની અથવા પાણી છાંટીને ભીનાશવાળી કરાય છે. ખરબચડી સપાટી ઉપર ચોખાનો લોટ અંગુઠો અને આંગળીઓની વચ્ચે રાખીને પડવા દેવાય છે અને તે રીતે થતી ધારથી રેખાઓ અને આકારનું નિરૂપણ થાય છે. હાથ ફરતો રાખીને રોકાયા વિના ચોખાનો લોટ પડતો રહે તે જરૂરી છે. આ રીતે રેખાઓની પ્રવાહિતા કલાકારોને અનુભવથી જ મળે છે. યુવા છોકરીઓ પોતાની માતા અથવા દાદીમા પાસેથી આ કળા શીખે છે.

પ્રતીકો અને આકારોના મહત્વ ઉપરાંત જીવનનું રસપ્રદ મહત્વ પણ દર્શાવે છે. ચોખાનો લોટ તૈયાર પણ મળે છે. લોટ માત્ર કીડીઓના ખોરાક માટે નહીં બલકે એક જીવે બીજા જીવની કાળજી રાખવી જોઈએ તેવી શીખામણ છે.

કોલમ ગૃહિણી દ્વારા ચિતરાય છે. તેમાં હાથથી મુક્ત રીતે કરેલ ચિત્રકામની કુશળતા જોવા મળે છે. વિવિધ પ્રતીક રૂપે કુંજો, દીપ, નાળીયેરના ઝાડ વગેરે હોય છે. આ બધા ભારતીય ગ્રામ્ય જીવનના આવશ્યક અંગ છે. મૂળ સ્વરૂપે ભૂમિતિ આકારોની ભાત લાલ, કેસરી, વાદળી, પીળો, ગુલાબી જેવા ભભકદાર રંગોથી દોરાય છે.



પાઠગત પ્રશ્નો ૪.૧

- ૧ ભારતમાં ભોંયતળીએ થતી સુશોભન કળા વિષે જણાવો.
- ૨ કોલમ ચિત્રકળામાં કેવી ભાત અને આકારો વપરાય છે?
- ૩ કોલમ ચિત્રકામની પદ્ધતિ (રીત) દર્શાવો.
- ૪ કોલમ ચિત્રકામમાં કઈ ચીજ વસ્તુઓની નોંધ કરવામાં આવી છે?

પ્રકરણ - ૧

ભારતીય કળાનો પરિચય



નોંધ

પ્રકરણ - ૧

ભારતીય કળાનો પરિચય



નોંધ



ફુલકારી

૪.૨ ફુલકારી

શીર્ષક	: ચાદર
કલાકાર	: અજ્ઞાત
શૈલી	: ફુલકારી
માધ્યમ	: કાપડ પર રંગીન દોરાથી ભરતકામ
સમય	: સામકાલીન

સામાન્ય વિવરણ

ફુલકારીનો વાસ્તવિક અર્થ ફુલોનું કામ છે. પંજાબની ગ્રામીણ મહિલાઓ દ્વારા કરવામાં આવતી ભરતકામની પદ્ધતિને (રીત) ફુલકારી કહેવામાં આવે છે. આ ભરતકામ નાના તેમજ મોટા કાપડના ટુકડાઓ પર કરવામાં આવે છે. તેનો ઉપયોગ ઘૂંઘટ માટે, પહેરવેશના વસ્ત્રો માટે, ચાદરો, તકીયા, ઢાંકવાના વસ્ત્ર વગેરે માટે થાય છે. ભરતકામ ઘટ્ટ રેશમના ટુકડા ઉપર કરી મોટા સુતરાઉ (કોટન) કાપડ ઉપર પાછળથી રફુની જેમ કરવામાં આવે છે. આ ટાંકા ગણતરીપૂર્વકના હોય છે.

ફુલકારીમાં ચોરસ, ત્રિકોણ જેવા ભૂમિતિ આકારોથી ભાત ઉપસાવીને સમગ્ર કાપડ ઉપર સંયોજન કરવામાં આવે છે. આમાં મુખ્યત્વે લાલ, પીળો, કેસરી જેવા ભડક (વોર્મ) રંગનો ઉપયોગ થાય છે. સાદી ભાત (ડીઝાઈન) ઝીણવટભરી રીતે મોટી આકૃતિમાં દર્શાવાય છે. ચોરસ, ટપકાં, ત્રિકોણ, સીધી રેખાઓ, વક્રરેખાઓ વગેરેથી અતૂટ વિવિધતાસભર આકારો રચાય છે. રંગોમાં સોનેરી રંગ પંજાબના પાકા ઘંઉના રંગ સ્વરૂપે પ્રાધાન્યપણે વપરાય છે.

મહિલા પહેલાં સોયથી અલગ અલગ ભાગની રેખા અંકિત કરે છે ત્યાર બાદ તેની પાસેના અલગ ભાગને વિરૂધ્ધ રંગથી ભરે છે. ઉભા આકારના તેમજ આડા આકારના દોરાના ભરતથી ખૂબજ સુંદર અને આકર્ષક નમૂના બને છે.

ફુલકારીની ભાતની રચના પારંપરિક ભૌમિતિક આકારોમાં હોય છે. તારાના (સ્ટાર) આકાર સોનેરી પીળા અને રૂપેરી રંગના સફેદ દોરાઓથી લાલ કાપડ ઉપર ભરવામાં આવે છે. મુખ્યત્વે પાયામાં એક મોટા તારાની આજુબાજુ ચારે તરફ નાના તારાઓથી ભરત કરીને હીરા જેવા આકારની ભાત રચાય છે. રેશમી દોરાની ચમકતા લાલ રંગના કાપડ પર સુંદર મનમોહક ભાત ઉપસે છે.



પાઠગત પ્રશ્નો

- ૧ ફુલકારીનો અર્થ શું છે ?
- ૨ ફુલકારીમાં કઈ સામગ્રી વપરાય છે ?
- ૩ આ કામમાં કયા મુખ્ય રંગો હોય છે ?
- ૪ ફુલકારીનું ભરત કેવી રીતે થાય છે ?

પ્રકરણ - ૧

ભારતીય કળાનો પરિચય



નોંધ

પ્રકરણ - ૧
ભારતીય કળાનો પરિચય



નોંધ



કંથા ભરત

૪.૩ કંથા ભરત

શીર્ષક	: બંગાળનું કંથા
કલાકાર	: અજ્ઞાત
શૈલી	: કંથા ભરત
માધ્યમ	: રેશમી કાપડ પર રંગીન દોરાથી ભરત
સમય	: સમકાલીન

સામાન્ય વિવરણ

બંગાળનું મનમોહક ભરતકામ તથા રજાઈની લોકકળા પરંપરાગત કંથા ભરત તરીકે જાણીતી છે. જુની સાડીઓ અને ધોતીઓ પર કંથા ભરત થાય છે. તેને જાડી બનાવવા માટે એક સાથે સીવવામાં આવે છે. સામાન્યતઃ કંથા દરેક સમાજની મહિલાઓ ખાસ કરીને વૃધ્ધ મહિલાઓ દ્વારા બનાવાય છે. તેઓ પોતાની નવરાશના સમયે આ ભરતકામ કરે છે. જુની પુરાણી સાડીઓની કીનાર પર કંથા ભરત ચારે બાજુએથી સીવીને વચ્ચેના ભાગની જગ્યા પર જુદા જુદા આકારોની ભાત (ડીઝાઈન) મૂકવામાં આવે છે. રજાઈઓ, લગ્ન માટેની ચટ્ટાઈ, થેલા, અરીસા તેમજ દાગીનાઓ વગેરે મૂકવા માટેના કપડા પર ભરતકામ થાય છે.

કંથા ભરતકામ ના આકાર-આકૃતિઓની ભાત ગ્રામ્યજીવનના પ્રાકૃતિક દૃશ્યો, ધાર્મિક રીત રીવાજ-પ્રવૃત્તિઓ, રોજબરોજ વપરાતી ચીજવસ્તુઓ, ગ્રામીણ ઉત્સવો, સર્કસ કે અન્ય મનોરંજન પ્રવૃત્તિઓ, રમતગમત કે ઐતિહાસિક વ્યક્તિ જેવી કે વિક્ટોરીયાની રાણી, લેનિન વગેરેના ચિત્રો દોરવામાં આવે છે. કંથા ભરતના ચિત્રો એક બાબત સ્પષ્ટ કરે છે કે આ ભરત કામ કરતી સ્ત્રીઓ અભણ હોવા છતાં તેમની આસપાસ રોજબરોજની ઘટનાઓના નિરીક્ષણની શક્તિ અદ્ભૂત હોય છે.

પ્રસ્તુત કંથા ભરત એક સાડી છે જે એક વિશિષ્ટ પરંપરાગત શૈલી તથા પદ્ધતિથી સીવેલી છે. તેમાં પશુ તથા માનવ આકૃતિના આકારોની શૈલી અલગ જોવાય છે. પૃષ્ઠ ભૂમિમાં સાડીના ગુલાબી રંગ પર સફેદ, લીલો, જાંબુડી, કથ્થાઈ, પીળો, રાખોડી અને કાળા રંગો વાપરીને શ્રેણીબધ્ધ ટાંકાઓથી ભરત સીલાઈ કરવામાં આવી છે.

રાજા જેવો દેખાતો ઘોડેસવાર હાથમાં છત્રી લઈને દશવિલ છે. પક્ષી તથા જંતુઓના આકાર આકૃતિની ખાસ શૈલી જોવાય છે તેમાં કાલીઘાટના પટ્ટચિત્રોની અસર જોવા મળે છે.



પાઠગત પ્રશ્નો ૪.૩

- ૧ કંથા ભરતની ભાત (ડીઝાઈન) અને પ્રેરણા શ્રોત શું છે ?
- ૨ કંથા ભરત જે ઉપયોગીવસ્તુઓ પર થાય છે તેની યાદી બનાવો.
- ૩ કંથા સાડીનું બે લાઈનમાં વર્ણન કરો.
- ૪ કંથાને કઈ લોકકળાથી પ્રેરણા મળી છે ?

પ્રકરણ - ૧

ભારતીય કળાનો પરિચય



નોંધ

પ્રકરણ - ૧

ભારતીય કળાનો પરિચય



નોંધ



સ્વાધ્યાયના પ્રશ્નો

- ૧ લોક કળા શું છે? ગ્રામ્ય સમાજને તે કેવી રીતે મદદરૂપ થાય છે?
- ૨ ફરસ શણગારવાની લોકકળાની કોઈ પણ એક રીત અને તૈયાર કરવાની પદ્ધતિ જણાવો.
- ૩ કંથા ભરત વિષયક ટૂંક નોંધ લખો.
- ૪ ફુલકારી શૈલી વિષયક ટૂંક નોંધ લખો.



તમે શું શીખ્યા ?

લોક કળાકારો તેમની વપરાશની ચીજવસ્તુઓ તથા રહેઠાણની આસપાસ જેમ કે આંગણ, દિવાલ, ચોક વગેરેનું સુંદર રીતે સુશોભન કરે છે. ભારતમાં લોકકળાના ઘણા પ્રકાર છે, જેમ કે ચિત્રકળા, શિલ્પકળા, રમકડાં, વસ્ત્રો, આભૂષણો, વાસણો, રાચરસીલું વગેરે. દેશના પ્રત્યેક ગામમાં લોકકળાની આગવી શૈલી છે. જેમાંની કેટલીક જાણીતી અને પ્રચલિત છે. ઉદાહરણ રૂપે કલમકારી, કોલમ, મધુબની, કાલીઘાટ, ફુલકારી, કંથા અને ઘણી બધી કોલમ ફરસ સુશોભન માટે જ્યારે ફુલકારી અને કંથા કાપડ ઉપર ભરત કામ માટે અને મધુબની, કાલીઘાટ, કલમકારી ચિત્રકામ માટે પ્રખ્યાત છે. કલાકારો વંશ પરંપરાગત એક જ પ્રકારના આકાર-આકૃતિ અને ભાત વાપરે છે. ફુલકારી કલાકારો ભૂમિતિ આકારોની ભાત વાપરે છે. કોલમ ચિત્રકલા કુદરતની વિવિધ વસ્તુઓ જ્યારે બંગાળી સ્ત્રીઓ પશુઓ અને માનવ આકૃતિઓના આકારોનો કંથા ભરતમાં ઉપયોગ કરે છે.



પાઠગત પ્રશ્નો

૪.૧

- ૧ અલ્પના રંગોળી, કોલમ
- ૨ ભૌમિતિક ફરસ આકારો
- ૩ ફરસને ભીની કરી ચોખાનો લોટ તથા રંગો વાપરીને આકાર-આકૃતિઓ રચાય છે.
- ૪ ઘડા, દીપ તથા નારીયેળના વૃક્ષ

૪.૨

- ૧ ફુલોનું કામ
- ૨ કપડું અને ચમકતું રેશમ
- ૩ સોનેરી
- ૪ આડા અને ઉભા ટાંકાઓનું સંયોજન

૪.૩

- ૧ ગ્રામ્ય પ્રાકૃતિક દૃશ્યો, ધાર્મિક પ્રવૃત્તિઓ/હિતુઓ, રોજબરોજની આસપાસની વસ્તુઓ, તહેવારો, ઉત્સવ, સર્કસ અને ઐતિહાસિક વ્યક્તિ
- ૨ રજાઈ, લગ્નની ચઢાઈ, થેલા, અરીસો અને દાગીનાને ઢાંકવાના કપડાં વગેરે
- ૩ શ્રેણીબધ ટાંકાથી સફેદ, લીલો, જાંબુડી, લાલ, કથ્થાઈ, પીળો, રાખોડી અને કાળો રંગ વાપરીને ઘોડેસવાર, રાજા, પક્ષીઓ વગેરે આકૃતિઓનું નિરૂપણ કરવામાં આવે છે.
- ૪ કાલીઘાટ પટ્ટચિત્રો



નોંધ

૫

પુનરુત્થાન(નવજાગરણ)

રેનેસન્સ શબ્દનો અર્થ પુનઃજન્મ (પુનઃજીવન) આમ તે કળાના આગમનને દર્શાવવા માટે વપરાયો છે. સ્થાપત્ય અને સાહિત્ય ૧૪મી સદીથી ૧૭મી સદી. પુનરુત્થાનની ગ્રીક અને રોમનની પ્રાચીન પુરાણી સંસ્કૃતિથી શરૂઆત થઈ. આ યુગને નવીન પ્રયોગો, નવા પ્રકારની વિવેચન શક્તિ, નવા નિયમો તથા નવીન સંશોધનનો યુગ માનવામાં આવે છે. માટે જ આ યુગને પુનરુત્થાન યુગ કહે છે. પ્રારંભિક પુનરુત્થાન થી અતિ પુનરુત્થાન અને છેવટે રીતિવાદ (મેનેરીઝમ) અને બરોક કળા પ્રણાલિકા ગણાય છે.

૧૪મી સદીના પુનરુત્થાન યુગના મુખ્ય કલાકારો ડુસીઓ (DUCCIO) તથા માસાચીયો (MASACCIO) જેવા કળાકારોની ગોથીક કળા હતી તેમાં શરીર રચના (એનેટોમી) ઓછી હતી છતાં તેમના ચિત્રોમાં સપ્રમાણતાની વૈજ્ઞાનિક દૃષ્ટિ અને નિરીક્ષણ ક્ષમતા જણાય છે. ૧૫મી સદીના પુનરુત્થાન કાળમાં કળા અને પ્રકૃતિના સંતુલન અને સમન્વયને વધુ મહત્વ અપાયું. પ્રકાશ અને છાયા, સંક્ષિપ્તીકરણ અને યથાદર્શન (પર્સપેક્ટીવ)માં સંપૂર્ણતા જોવા મળી. આ સમયમાં પ્રસિધ્ધ કળાકારોમાં લીયોનાર્ડો-દા-વીન્ચી, રફાયેલ, માઈકલ એન્જેલો, માનેરીસ્ટ જેવા કળાકારોએ ઉચ્ચ પુનરુત્થાન પ્રયોગોની દીર્ઘરૂપતાને અસંગત ઠરાવ્યું. અહીં માનવ આત્મા, તેની શારીરીક અંગોની સંરચના પર વધુ ધ્યાન કેન્દ્રિત કરવામાં આવ્યું છે.



ઉદ્દેશો

આ પાઠના અભ્યાસથી વિદ્યાર્થી જણાવી શકશે.

- પુનરુત્થાન સમયનો પરીવર્તનનું વર્ણન કરી શકશે.
- આ યુગના વિકાસનું વર્ણન કરી શકશે.
- કળાકારો અને તેમની કાર્ય પદ્ધતિનું વર્ણન કરી શકશે.
- દર્શાવેલ કળાના કાર્ય ઓળખી શકશે.

પ્રકરણ - ૨
પશ્ચિમી કાળનો પરિચય



નોંધ



વિનસનો જન્મ

પ.૧ વિનસનો જન્મ

શીર્ષક	: વિનસનો જન્મ
કલાકાર	: સેન્ડ્રો બોત્તીચેલી
માધ્યમ	: ૧૪૮૫-૧૪૮૬
શૈલી	: પુનરુત્થાન (રેનોસાં)
સંગ્રહ	: ગેલેરી ડેગલી યુફીઝી ફ્લોરેન્સ

સામાન્ય વિવરણ

સેન્ડ્રો બોત્તીચેલીએ વિનસનો જન્મ ચિત્ર ૧૪૮૬માં બનાવ્યું. ૨જી સદીમાં ગ્રીકના પ્રાચીન મહાન ચિત્રકારોના સર્વશ્રેષ્ઠ ચિત્રોમાંથી પ્રેરણા લઈ બનેલ આ ચિત્ર પુનરુત્થાનનું ઉત્તમ ઉદાહરણ છે. સૌંદર્યપ્રિય દેવી વિનસ પાણીમાં ક્વચમાંથી ઉદ્ભવતી દર્શાવી છે. નિઃવસ્ત્ર દેવી સાંસારિક પ્રેમને બદલે આધ્યાત્મિક પ્રેમ દર્શાવે છે. સૌંદર્ય અને સત્યના પ્રતીકરૂપે તે પૂર્ણવયસ્ક સ્ત્રી સ્વરૂપે આવે છે. તેની સાથે ઋતુઓની દેવી ફુલોના ભરતથી ગુંથેલ વસ્ત્ર તેનું અંગ ઢાંકવા માટે પ્રદાન કરતી દર્શાવી છે. બીજી તરફ પવન દેવ દેવદૂત જેમ હવામાં ઉડતા દર્શાવ્યા છે. વિનસ દેવી વચ્ચેના ભાગે વિનયશીલ મુદ્રામાં ઉભી દર્શાવેલ છે જે પ્રાચીન ગોથીક શિલ્પકલાની યાદ અપાવે છે. વિનસની શારીરીક અંગ રચના પૂર્ણ વાસ્તવદર્શી (રીયલીઝમ) રૂપે નથી કારણકે તેની ડોક લંબાવેલી તેમ જ ડાબી તરફનો ખભો અસામાન્ય ખૂણે ઢળેલો છે. તેના શરીરના અંગો પાતળા અને લાંબા છે. હળવો કૃત્રિમ પ્રકાશ ચિત્રમાં કોમળ તથા મધુર શાંતિપ્રદ સૌંદર્ય ઉમેરે છે.



પાઠગત પ્રશ્નો પ.૧

- એ - બોત્તીચેલીના વિનસનો જન્મ ચિત્રમાં શું બતાવ્યું છે ?
- બી - આ ચિત્રમાં વિનસ કયા પ્રતીક રૂપે દર્શાવેલ છે ?
- સી - વિનસ ચિત્રની શારીરીક સંરચના કેવી છે ?
- ડી - આ ચિત્રમાં પ્રકાશ કેવો છે ?

પ્રકરણ - ૨
પશ્ચિમી કલાનો પરિચય



નોંધ

પ્રકરણ - ૨
પશ્ચિમી કલાનો પરિચય



નોંધ

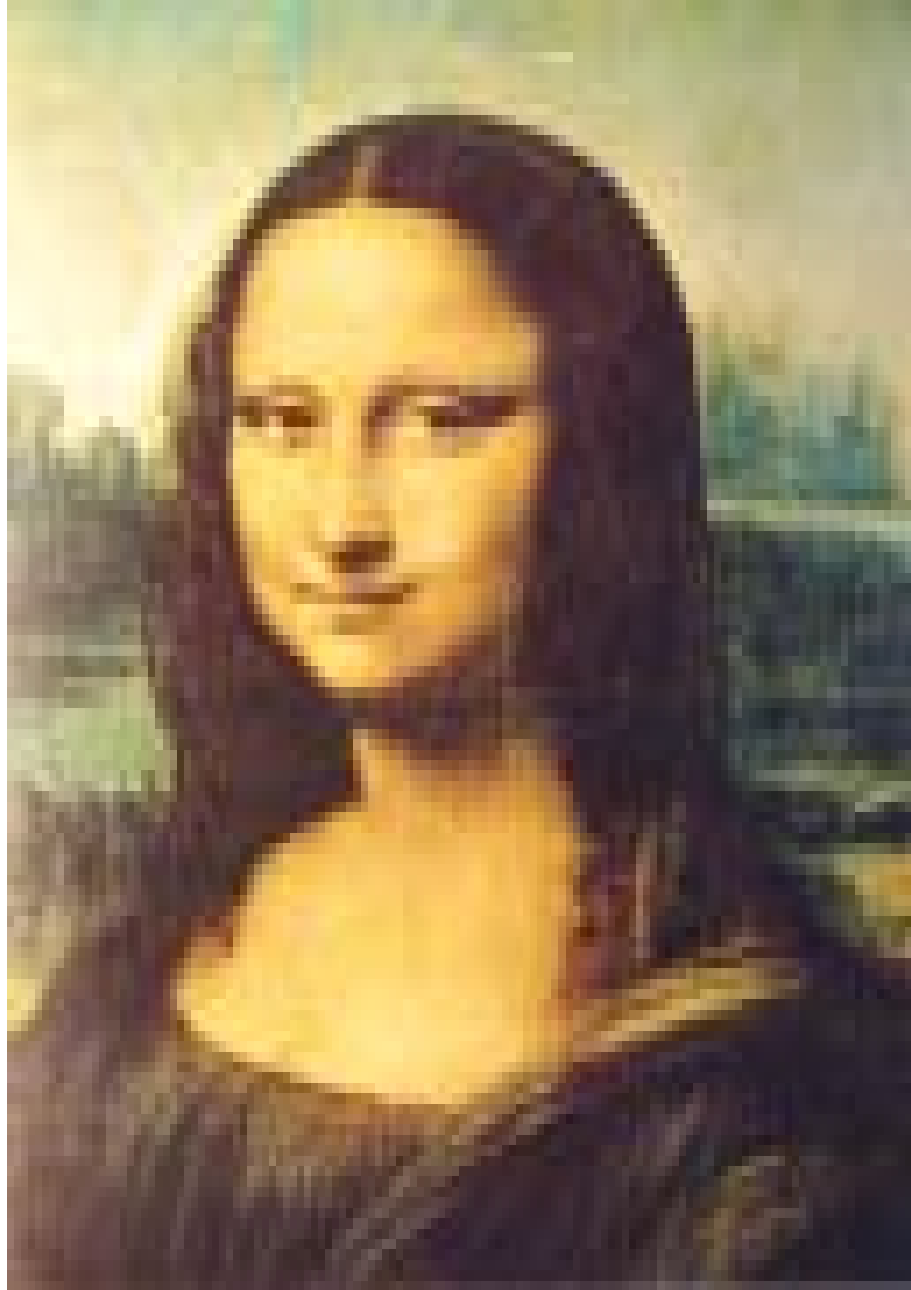

મોનાલીસા

પ.૨ મોનાલીસા

- શીર્ષક : મોનાલીસા
 કલાકાર : લિઓનાર્ડો દા. વિન્ચી
 માધ્યમ : લાકડું (પોપલર વુડ) પર તૈલ રંગ
 સમય : ૧૬મી શતાબ્દી
 શૈલી : પુનરુત્થાન (નવજાગરણ)
 સંગ્રહ : લુવ્રે સંગ્રહાલય, પેરીસ

સામાન્ય વિવરણ

લિઓનાર્ડો દા. વિન્ચી (૧૪૫૨-૧૫૧૯) એક ઇટાલીયન ચિત્રકાર હતા. તેમની વૈજ્ઞાનિક અને કળાકાર તરીકે ગણના થતી હતી. તેમની ધી લાસ્ટ સપર, ધી વર્જન ઓફ રોકસ અને મોનાલીસા જેવી કલાકૃતિઓ વિશ્વવ્યાપી ખ્યાતિ ધરાવે છે. મોનાલીસાનું ચિત્ર ૧૬મી શતાબ્દીમાં પોપલર વુડ (એક પ્રકારનું સીધા થડનું ઝાડ) અને તૈલ રંગોથી બનેલ છે એક સ્ત્રીપાત્ર રહસ્યમય સ્મિત સાથે જાણે દર્શકોને આવકારતી હોય તેવો આભાસ છે. લિઓનાર્ડોએ પીરામીડ ડીઝાઇન વાપરી જેમાં તેના જોડાયેલા હાથ આધાર (પાયો) બનાવે છે. તેમાં છાયા પ્રકાશની નાટ્યાત્મક વિષમતા છે. ઉજ્જવળ પ્રકાશિત ચહેરો તેના વાળ, વસ્ત્રોની છાંયામાં મઢાયેલો છે. મોનાલીસાના ચિત્રમાં ભ્રમર કે પલક ઉપર ક્યાંય વાળ દેખાતા નથી. આમ છતાં તેના ચહેરા પરનું સ્મિત તેની આંખો અને મુખાકૃતિ જોતાં ખૂબ જ આકર્ષક લાગે છે. ચિત્રની પાશ્ચાદભૂમિ (પાછળનો ભાગ) માં વિશાળ પ્રકૃતિ દૃશ્ય છે. મોનાલીસાના ચિત્ર નિરૂપણમાં લિઓનાર્ડો દા. વિન્ચીની મનુષ્ય અને પ્રકૃતિને જોડવાની સૂક્ષ્મ દૃષ્ટિ ઉભરે છે.



પાઠગત પ્રશ્નો પ.૨

- એ - વિન્ચીનું વિવિધ ક્ષેત્રમાં યોગદાન વિષે લખો.
 બી - મોનાલીસાની આટલી બધી પ્રસંશા શા માટે છે ?
 સી - આ ચિત્રની પાશ્ચાદભૂમિ (પાછળના ભાગ)માં શું છે ?
 ડી - મોનાલીસા ચિત્રનું માધ્યમ શું છે ?

પ્રકરણ - ૨
 પશ્ચિમી કળાનો પરિચય



નોંધ

પ્રકરણ - ૨
પશ્ચિમી કળાનો પરિચય



નોંધ

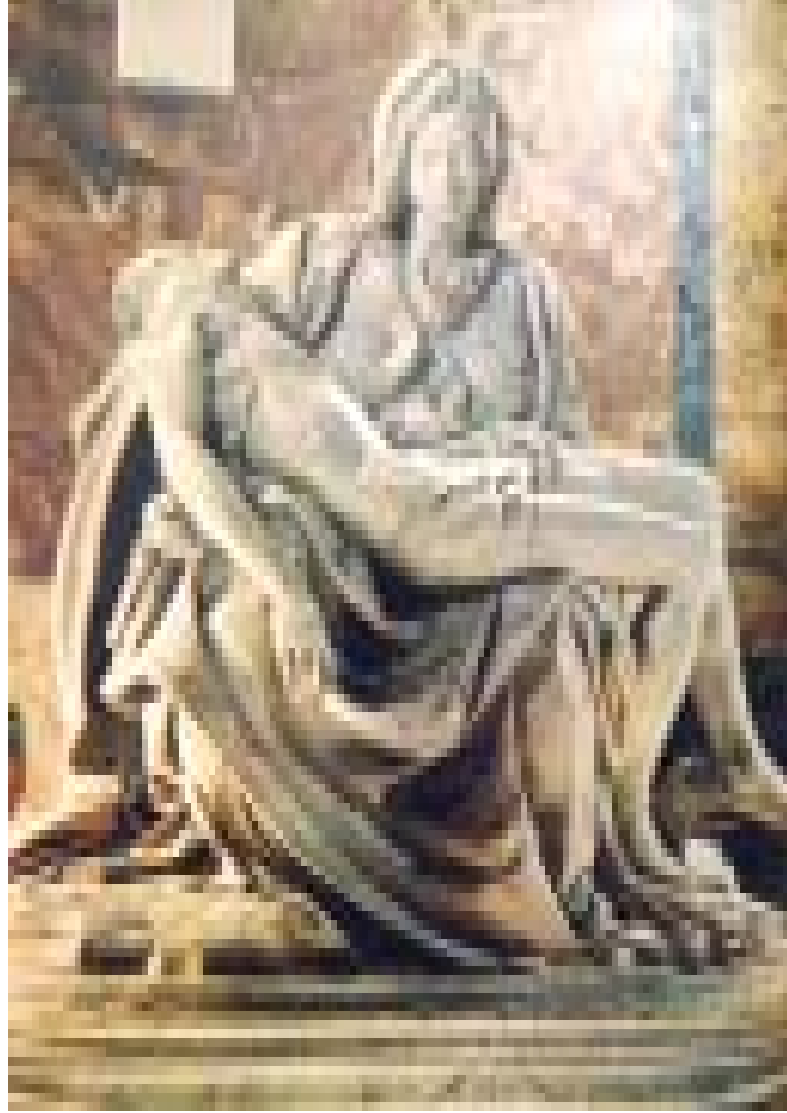

પીએતા

પ.૩ પીએતા

શીર્ષક : પીએતા
 કલાકાર : માઈકલ એન્જેલો
 માધ્યમ : આરસ (સંગેમરમર) પત્થરનું શિલ્પ
 સમય : ૧૪૯૮ થી ૧૪૯૯
 શૈલી : પુનરુત્થાન
 સંગ્રહ : સેંટ પીટર, રોમ

સામાન્ય વિવરણ

માઈકલ એન્જેલોએ ૧૪૯૮ થી ૧૪૯૯ માં આ શિલ્પકૃતિ પીએતા બનાવી છે. તે આરસ (સંગેમરમર)ની એકજ શિલામાંથી બની છે. આ પ્રસિધ્ધ કલાકૃતિમાં કુમારીકા મેરી ના હાથમાં નિર્જીવ ઈસુનો દેહ દર્શાવ્યો છે. માતા બેઠેલી અને ખોળામાં મૃત ઈસુ છે. તેમાં પુનરુત્થાન સમયના સંતુલિત સૌંદર્યના આદર્શ અને કળાકારની પોતાની સર્જનાત્મક અભિવ્યક્તિનું કળા કૌશલ્યનું મુલ્યાંકન છે. શિલ્પ કૃતિનું નિર્માણ પીરામીડ આકારમાં થયું છે. મેડોનાને અહીં પોતાની પવિત્રતા દર્શાવવા માટે પુત્ર ઈસુ કરતાં વધુ યુવાન બતાવી છે. માઈકલ એન્જેલોનું આ એક પૂર્ણ રૂપે (કંડારેલ) ઉચ્ચતમ શિલ્પ છે. શિલ્પકૃતિના વસ્ત્ર સજાવટમાં અજોડ પ્રવાહિતા સાથે કૌશલ્યપૂર્ણ શારીરિક સંરચના (એનેટોમી) છે. માઈકલ એન્જેલો દ્વારા બનાવેલ ડેવિડ મોસેસનું શિલ્પ તથા રોમના સીસ્ટીન ચર્ચની છત ઉપર કરેલા ફ્રેસ્કો પેઇન્ટિંગ (ભીંત ચિત્રોની એક પધ્ધતિ) મશહુર છે.



પાઠગત પ્રશ્નો પ.૩

- એ - પીએતા ની વિષય વસ્તુ શું છે ?
 બી - પીએતા શિલ્પમાં કેટલી આકૃતિઓ છે ? પાત્રોના નામ લખો.
 સી - પીએતા ના મૂળ ઢાંચા વિષે લખો.



નોંધ

પ્રકરણ - ૨
પશ્ચિમી કાળનો પરિચય



નોંધ



રાત્રીનો પહેરો

પ.૪ રાત્રીનો પહેરો

શીર્ષક	: રાત્રીનો પહેરો (ધી નાઈટ વોચ)
કળાકાર	: રેમ્બ્રા
માધ્યમ	: કેનવાસ પર તૈલ રંગ
સમય	: ૧૬૪૨
શૈલી	: પુનરુત્થાન (બરાક)
સંગ્રહ	: રીકસ સંગ્રહાલય, આમસ્ટરડમ

સામાન્ય વિવરણ

રેમ્બ્રા એક ડચ ચિત્રકાર હતા. તેઓ વાત્સવવાદી (રીયલાસ્ટીક) હતા. તેમના મોટા ભાગના ચિત્રોમાં પ્રકાશ અને છાયાની ગહન સજાવટ જોવા મળે છે. આથી તેમના ચિત્રોમાં ચિત્રના આત્માને ઉપસાવવાનું ધ્યાન કેન્દ્રિત છે. રેમ્બ્રાએ રાત્રીનો પહેરો ચિત્ર ૧૬૪૦ થી ૧૬૪૨ દરમિયાન બનાવ્યું. ઘણા લાંબા સમયથી આ ચિત્ર ઉપર ઘેરા વાર્તાઓ પડ હતું જે ખોટી છાપ ઉપસાવતું કે ચિત્રમાં રાત્રીનું કોઈ દૃશ્ય છે પરંતુ તેના પરથી વાર્તાઓ પડ ૧૬૪૦માં હટાવ્યું તો શોધાયું કે તે દિવસના અજવાળા જેવું પ્રકાશિત હતું.

આ ચિત્રમાં યુવા કપ્તાન તેના લેફ્ટનન્ટને પોતાની કંપનીના બિન લશ્કરી માણસોને ચાલ્યા જવાનો આદેશ કરે છે. ચિત્રમાં પ્રકાશ અને છાયાનો અસકકારક ઉપયોગ થયો છે. કપ્તાને કાળા કપડા પર લાલ પટ્ટો બાંધ્યો છે. લેફ્ટનન્ટ અને નાની બાળાનો પીળો પહેરવેશ વિજયના પ્રતીક રૂપે બતાવેલ છે. છોકરીના પટ્ટા સાથે એક સફેદ મરેલું માંસ લટકે છે જે દુશ્મનને હરાવ્યાનું દર્શાવે છે. ચિત્રની પાશ્ચાદભૂમિમાં બેન્ડવાળો ઉભો છે. કૂચ કરવામાં ગતિ અને ઉર્જા ભરે છે. આ પેઈન્ટિંગમાં લશ્કરના પારંપરિક વ્યક્તિ ચિત્રો કરવાની કલાકારની નિપૂણતા દર્શાવે છે.



પાઠગત પ્રશ્નો પ.૪

- એ - રેમ્બ્રાના ચિત્રોની લાક્ષણિકતાઓનું વર્ણન કરો.
- બી - રેમ્બ્રાનું ચિત્ર રાત્રીનો પહેરો વિષય પર નોંધ લખો.
- સી - આ ચિત્ર શું દર્શાવે છે ?
- ડી - ચિત્ર પરથી વાર્તા ક્યારે હટાવાયું ?



તમે શું શીખ્યા

પુનરુત્થાન (રેનેસાં) એટલે પુનઃજન્મ. આ શબ્દ પ્રાચીન સંસ્કૃતિનો નવો અવતાર દર્શાવે છે. તેનો ફેલાવો પ્રાથમિક પુનરુત્થાન, ઉચ્ચ પુનરુત્થાનથી બરાક પુનરુત્થાન સુધીનો છે. રેનેસાંમાં આકૃતિઓના અંગ અભ્યાસ (એનોટોમી) અને યથાદર્શન (પર્સપેક્ટીવ) ના યોગ્ય નિરૂપણને ખૂબ મહત્વ અપાયું



નોંધ

પ્રકરણ - ૨

પશ્ચિમી કળાનો પરિચય



નોંધ



સ્વાધ્યાયના પ્રશ્નો

- ૧ પુનરુત્થાન (રેનેસાં) શબ્દનો અર્થ શું છે? આ સમયની મુખ્ય વિશેષતાનું વર્ણન કરો.
- ૨ વિનસનો જન્મ ચિત્રમાં વિનસનો કેવી રીતે દર્શાવેલ છે?
- ૩ મોનાલીસા ચિત્રનું વિવરણ કરો.
- ૪ પીએતા શિલ્પકૃતિ પર ટૂંક નોંધ લખો.
- ૫ રાત્રીનો પહેરો ચિત્રનું વિવરણ કરો.



પાઠગત પ્રશ્નોના ઉત્તર

- ૧
 - એ - વિનસનો પાણીમાં કવચમાંથી ઉદ્ભવ થતો બતાવેલ છે.
 - બી - ચિત્રમાં વિનસને સત્ય અને સૌંદર્યના પ્રતીકરૂપે બતાવેલ છે.
 - સી - તેની શરીર રચના વાત્સવવાદ (રીયાલીઝમ) રૂપે નથી પરંતુ થોડી લંબાવેલ છે.
 - ડી - પ્રકાશ કૃત્રિમ અને હળવો છે.
- ૨
 - એ - ચિત્રકાર અને વૈજ્ઞાનિક
 - બી - સુંદર રહસ્યમય સ્મિત અને દર્શકને આવકારતી હોય તેવો ભાવ
 - સી - પહાડી સાથે પ્રકૃતિ દૃશ્ય, ઘાટી અને નદી
 - ડી - પોલાર ના લાકડા પર તેલરંગ
- ૩
 - એ - કુમારીકા મેરીના હાથમાં નિર્જીવ ઈસુનો દેહ
 - બી - બે, મેરી અને ઈસુ (જીસસ)
 - સી - પીરામીડ આકાર
- ૪
 - એ - છાયા અને પ્રકાશનું સુંદર ગહન આયોજન
 - બી - રાત્રીનું નહીં પરંતુ દિવસનું દૃશ્ય
 - સી - ૧૯૪૦



નોંધ

૬

પ્રભાવવાદ

કળાના ક્ષેત્રમાં પ્રભાવવાદની હલચલ માનવ ની રોજબરોજની જીવનની સાદગીથી પ્રેરિત છે. ૧૮૭૪માં આવું પ્રથમ સામુહિક પ્રદર્શન યોજાયું હતું તેના એક કલા વિવેચકે પ્રભાવવાદ નામ આપ્યું હતું. પ્રભાવવાદી કલાકારોએ વસ્તુઓ ઉપરના પ્રકાશની અસરને એક નવીન શૈલી રૂપે વિકસાવી. ચિત્રો કરવા માટે તેઓ પોતાના સ્ટુડીઓ છોડી ખુલ્લા વાતાવરણમાં આવી જે જોયું અને અનુભવ્યું તેનું ચિત્રમાં નિરૂપણ કરવાના આશયથી ઝડપથી ચિત્રો કરવા લાગ્યા. કળાકારોએ કુદરતના પ્રકૃતિ દૃશ્ય કે જેમાં પ્રકાશ અને રંગો બદલતા રહેતા હોય તેને તુર્તજ સ્વયંસ્ફુરણથી મુક્તપણે ચિત્રમાં સમાવવાનો પ્રયત્ન કર્યો. પ્રભાવવાદી કળાકારોએ પ્રાચીન કળા પરંપરા અને અદ્યતન કળા પ્રવાહની વચ્ચે એક મોટા વિચ્છેદ સર્જ્યો. મોટા ભાગની ચળવળોની જેમ પ્રભાવવાદ રુઢીગત અને શાસ્ત્રીય માપદંડની વિરુદ્ધ એક વિદ્રોહ સમાન હતો. જે પ્રત્યેક યુગમાં જન સમુદાયના સહયોગથી થાય છે. આ સમયના કળાકારોને નદીઓ, પુલ, બંદરો, નગર દૃશ્યો અને માનવ રૂપોનું આકર્ષણ હતું. આવી ચળવળના પાયાના કળાકારોમાં કલાઉડ મોનેટ, એડ્યુરડો મોનેટ, ઓગસ્ટે રેનીયોર અને એડગર ડેગાઝ હતા.

પ્રભાવવાદ પછીના સમયમાં પ્રભાવવાદનું વિસ્તરણ અને તેની કેટલીક મર્યાદાઓને તિલાંજલી અપાઈ. જો કે આ સમયના કળાકારો એ આકારોને વિભાજીત કરતા વિવિધ રંગના પીંછીના લસરકા ચાલુ રાખ્યા. વિષય વસ્તુની પસંદગી વાસ્તવિક જીવન પર હતી છતાં તેઓ ભૂમિતિ આકારો અને વિકૃત આકારો વડે પોતાની ઊર્મિઓ અને આંતરિક ભાવને દર્શાવવા મહત્વ આપતા હતા. જયોર્જ સૂરા અને તેના અનુયાયીઓએ બિન્દુ ચિત્રણ (સમગ્ર ચિત્ર રંગોના ટપકાં/બિન્દુથી કરવાની રીત) પોઈન્ટાલીઝમ પર ધ્યાન કન્દ્રિત કર્યું. પોલ સેઝાંએ ચિત્રમાં ઘનતા અને આકારોની રચના પ્રદર્શિત કરી જ્યારે ગોગા અને વિન્સેટ વાન ગોથે રંગોનો ઝળકાટ અને પીંછીના લસરકાથી પોતાની લાગણીઓ અને માનસિકતાની અભિવ્યક્તિ કરી છે.



ઉદ્દેશો

આ પાઠના અભ્યાસ પછી વિદ્યાર્થી જણાવી શકશે.

- કલાની વિવિધ ચળવળો/આંદોલનને ઓળખી શકશે.
- પ્રભાવવાદી કલાકારોના વિવિધ શૈલીના પ્રયોગ/અભિગમના ફેરફાર તારવી શકશે.
- દર્શાવેલ ચિત્રકારોની શૈલી જણાવી શકશે.
- પ્રભાવવાદના ઉદ્દગમનું વર્ણન કરી શકશે.
- આ હલચલના પાયાના ચિત્રકારો જણાવી શકશે.

પ્રકરણ - ૨
પશ્ચિમી કળાનો પરિચય



નોંધ



વોટર લીલીઝ

૬.૧ વોટર લીલીઝ

- શીર્ષક : વોટર લીલીઝ
 કળાકાર : કલાઉડ મોનેટ
 માધ્યમ : તૈલ રંગ
 સમય : ૧૮૯૯
 શૈલી : પ્રભાવવાદ
 સંગ્રહ : રાષ્ટ્રીય કલા ભવન (નેશનલ ગેલેરી) લંડન

સામાન્ય વિવરણ

સમગ્ર પ્રભાવવાદી ચિત્રકારોમાં કલાઉડ મોનેટ એક માત્ર કલાકાર છે જેઓ પ્રકૃતિના બદલતા વાતાવરણના રંગરૂપને ચિત્રકૃતિમાં પ્રગટ કરવાને સમર્પિત હતા. તેનો જન્મ ૧૪ નવેમ્બર ૧૮૪૦માં પેરિસમાં થયો હતો. કુદરતના અવનવા રૂપ અને અસરોનું સંશોધન કરી પોતાની ચિત્રકૃતિઓમાં સમાવવા માટે જીવનભર થાક્યા વગર પ્રવાસો કર્યા. ફૂલોના દૃશ્ય ચિત્રો, નદીમાં હોડીઓ, દરિયાઈ દૃશ્યો અને પહાડીના પ્રાકૃતિક દૃશ્યોના ચિત્રણ માટે વિશાળ જનસમુદાય તેમને આદરભાવથી યાદ કરે છે. તેમણે પાણીના બાગના અદ્ભૂત ચિત્રો બનાવ્યાં જેથી તેમને લોકોમાં વિશાળ ખ્યાતિ મળી. વોટર લીલીઝ (પાણીમાં ફૂલો) ની ચિત્ર શૃંખલા ૧૮૯૯ થી ૧૯૦૦માં તળાવની પાળે જાપાનનો ઋજના ચિત્ર બાદ તેમની કલાકૃતિઓમાં જાપાનનો પુલ મુખ્ય વિષય બની રહ્યો. લગભગ આ બધા જ ચિત્રોમાં આકાશ દર્શાવ્યા વિના માત્ર તેના ચમકતા પ્રતિબિંબ તેજસ્વી રંગોથી મુક્ત રીતે અસાધારણ ઉંડાણ દર્શાવી કમાલ કરી છે. તાજાં ખીલેલા નાના મોટા લીલીના ફૂલો ચિત્રની સુંદરતા વધારે છે.



પાઠગત પ્રશ્નો ૬.૧

- ૧ વોટર લીલીઝ ચિત્ર કોણે બનાવ્યું ?
- ૨ મોનેટની ચિત્ર પદ્ધતિની શૈલી કેવી છે ?
- ૩ મોનેટને ચિત્રોમાં શું સમાવવું હતું ?
- ૪ તેમના ચિત્રોમાં આકાશનું શું મહત્વ છે ?

પ્રકરણ - ૨ પશ્ચિમી કળાનો પરિચય



નોંધ

પ્રકરણ - ૨
પશ્ચિમી કાળનો પરિચય



નોંધ



મોડ્લીન ડે. લા ગૈલેટ

દ.૨ મૌલીન ડે. લા ગૈલેટ

શીર્ષક	: મૌલીન ડે. લા ગૈલેટ
કળાકાર	: ઓગસ્ટે રેનીયોર
માધ્યમ	: કેનવાસ પર તૈલ રંગ
સમય	: ૧૮૭૬
શૈલી	: પ્રભાવવાદ
સંગ્રહ	: મસીડે, એલ. ઈમ્પ્રેસનિસ્મે, પેરિસ

સામાન્ય વિવરણ

ઓગસ્ટે રેનીયોર (૧૮૪૧-૧૯૧૯) એક ફ્રેંચ કળાકાર હતા. તેમણે મૌલીન ડે. લા. ગૈલેટ ચિત્ર ૧૮૭૬ માં બનાવ્યું. ચિત્રમાં યુવા લોક પીકનીક નૃત્ય અને પાર્ટીનો આનંદ લેતા દર્શાવ્યા છે. રેનીયોર કોમળતા ભાવાત્મકતા અને મનમોહક ચિત્રોના રચયતા હતા. ચિત્રોની રચનામાં પર્શિયન સમાજની હલચલ ગતિવિધિ વાતાવરણ અને સમાજનું પ્રતિબિંબ અંગેનું તેમનું સૂક્ષ્મ નિરીક્ષણ જણાય છે. તેઓ જાંબુડીયો, સફેદ અને વાદળી રંગોના સંયોજનથી માનવ આકૃતિઓ તથા તેમના નવીન સજાવટી વસ્ત્રોનું ચિત્રણ કરતા. તેમના ચિત્રોમાં રંગોની તાજગી પ્રસન્નતા અને જીવનનો ઝગમગાટ ઉભરે છે. તેમના ચિત્રોમાં કોમળતા સંવાદિતા અને સંપૂર્ણપણે સંતુલિત આંનદદાયક સંયોજન જોવા મળે છે. રેનીયોર સામૂહિક સંયોજન, વ્યક્તિ ચિત્રો, સ્ત્રી પાત્રોના ચિત્રો કરવાનું વધુ પસંદ કરતા ચિત્રકૃતિઓમાં જીવનનો આનંદની અભિવ્યક્તિમાં તેઓ નિષ્ણાંત હતા.



પાઠગત પ્રશ્નો દ.૨

- ૧ મૌલીન ડે.લા. ગૈલેટના ચિત્રકારનું નામ શું છે ?
- ૨ મૌલીન ડે.લા. ગૈલેટ ચિત્રની શૈલી દર્શાવો.
- ૩ પોતાના ચિત્રના વિષય-વસ્તુમાં તેમની પ્રાથમિકતા શું હતી ?
- ૪ આનંદ જનક ચિત્ર સંયોજન ઉપરાંત તેમના ચિત્રમાં શું જોવાય છે ?



નોંધ

પ્રકરણ - ૨
પશ્ચિમી કળાનો પરિચય



નોંધ



નૃત્ય વર્ગ (ડાન્સ ક્લાસ)

૬.૩ નૃત્ય વર્ગ (ડાન્સ ક્લાસ)

- શીર્ષક : નૃત્ય વર્ગ (ડાન્સ ક્લાસ)
 કલાકાર : એડગર ડેગા
 માધ્યમ : કેનવાસ પર તૈલ રંગ
 સમય : ૧૮૭૩-૧૮૭૬
 શૈલી : પ્રભાવવાદ
 સંગ્રહ : કલા સંગ્રહાલય, ટોલેડો, ઓહીયો, યુ.એસ.એ.

સામાન્ય વિવરણ

૧૮૭૪ની સાલમાં નેપલ્સ, પેરીસમાં જન્મેલ ચિત્રકાર એડગર ડેગાએ નૃત્ય વર્ગ (ડાન્સ ક્લાસ) ચિત્ર બનાવ્યું છે. અન્ય ચિત્રકારોની જેમ એડગર ડેગાને પ્રકૃતિમાંથી ચિત્રો કરવાનું પસંદ ન હતું. એમને મુખ્યત્વે માનવ ઉપસ્થિતિમાં રસ હતો. નૃત્ય નાટીકાની નૃત્યાંગનાઓ (બેલે ડાન્સર્સ) ઝાલરવાળા ઘાઘરા જેવા (સ્કર્ટ) માં નૃત્યના રીયાજ કરતી સ્ત્રીઓ, નૃત્ય માટે તૈયાર થતી અથવા ફરતા સ્ટેજ ઉપર ફરતી દેખાતી સ્ત્રીઓના ચિત્રો તેમની નોંધપાત્ર સિધ્ધિઓ છે. કેન્દ્ર બિંદુ બાજુએ રાખીને કરેલ ચિત્ર સંયોજનમાં સામેની વ્યક્તિના સંકેત અથવા ભાવ સાહજીકતાથી પકડવાની છાપ ઉપસે છે. તેમના મોટાભાગના ચિત્રોમાં સૂર્ય પ્રકાશને બદલે કૃત્રિમ પ્રકાશની રમત જોવા મળે છે. તેમની મુખ્ય પસંદગી આઈલ પેસ્ટલના રંગોની હતી. ક્યારેક તેઓ એક જ ચિત્રમાં જુદા જુદા માધ્યમનો ઉપયોગ પણ કરતા અથવા રંગના એક પટ ઉપર બીજા રંગનું આવરણ ચઢાવી પારદર્શિતા લાવવાનો પ્રયાસ કરતા. ચિત્ર ઉપરાંત ડેગાએ નૃત્યાંગનાઓની લયબધ્ધ છટા દર્શાવવા શિલ્પકલાનો ઉપયોગ કર્યો.



પાઠગત પ્રશ્નો ૬.૩

- ૧ ડેગા બીજા પ્રભાવવાદી કલાકારો કરતાં કેમ જુદા હતા ?
- ૨ રંગોનું કયું માધ્યમ તેમને પસંદ હતું ?
- ૩ ડેગાએ શિલ્પ શા માટે બનાવ્યા ?
- ૪ નૃત્ય વર્ગ (ડાન્સ ક્લાસ) ચિત્ર ક્યારે બનાવ્યું ?



નોંધ

પ્રકરણ - ૨
પશ્ચિમી કળાનો પરિચય



નોંધ



સ્ટીલ લાઈફ વીથ ઓનીયન્સ

૬.૪ ડુંગળીઓ સાથેનું પદાર્થ ચિત્ર (સ્ટીલ લાઈફ વીથ ઓનીયન્સ)

- શીર્ષક : ડુંગળીઓ સાથેનું પદાર્થ ચિત્ર (સ્ટીલ લાઈફ વીથ ઓનીયન્સ)
 કલાકાર : પોલ સેઝા
 માધ્યમ : કેનવાસ પર તૈલ રંગ
 સમય : ૧૮૯૫-૧૯૦૦
 શૈલી : અનુપ્રભાવવાદ (પોસ્ટ ઇમ્પ્રેસનીઝમ)
 સંગ્રહ : મુસે ડી. ઓર્સા, પેરિસ

સામાન્ય વિવરણ

પોલ સેઝા (૧૮૩૯-૧૯૦૬) અનુ પ્રભાવવાદ (પોસ્ટ ઇમ્પ્રેસનીઝમ) સમયનો ચિત્રકાર હતો જેણે કલાની અભિવ્યક્તિના નવાં પરિમાણ વિકસાવ્યાં. તેમના ચિત્રો પ્રાકૃતિક આકારોને સરળ અને સાદા રૂપે દર્શાવે છે. તેમના મતે પ્રકૃતિની દરેક વસ્તુને ભૂમિતિના આકારો જેવા કે ત્રિકોણ, નળાકાર કે ઘનાકારમાં પરિવર્તિત કરી શકાય છે. તેઓ વાસ્તવિક કે પ્રચલિત આકારોને સંરચનાત્મક રૂપમાં બદલવા ઈચ્છતા હતા. માટે જ તેઓ અમૂર્ત ચિત્રકલા (એબસ્ટ્રેક્ટ પેઇન્ટિંગ)ની શરૂઆત કરનાર કહેવાતા હતા જેનો પછીથી ઘનવાદ (ક્યુબીઝમ) રૂપે ઉદ્ભવ થયો. તેઓ ઘનવાદના પિતામહ (જનક) તરીકે જાણીતા છે. તેમના ચિત્રો પદાર્થ ચિત્ર, પ્રકૃતિ ચિત્ર, વ્યક્તિ ચિત્ર કે પરિચિત લોક કોઈ પણ પસંદગીના ચિત્રમાં તેમનો ગહન અભ્યાસ જોવા મળે છે. તેમનું ડુંગળીઓ સાથેનું પદાર્થ ચિત્ર (સ્ટીલ લાઈફ વીથ ઓનીયન્સ)માં તેમણે આકારોની માવજત પ્રકાશ અને છાયાને સમજી વિચારી એક જ રંગના જુદા જુદા શેડ (છાયા) આપીને કરી છે. રંગોનો એક બીજા સાથે સંબંધ દર્શાવવા તેમણે સપાટ રંગના પીંછીના લસરકાને ઉપયોગ કર્યો છે. તેમના ચિત્ર સંયોજનમાં સંપૂર્ણ આડા અને ઉભા ત્રિપરિમાણ (શ્રી ડાઈમેન્શન) આકારોની સજાવટ છે. લાલ અને પીળા રંગથી પ્રકાશની કંપન દર્શાવી છે. જ્યારે પૂર્ણ માત્રામાં વાદળી રંગ અને સફેદ રંગના કાપડના ઉપયોગ દ્વારા અવકાશમાં હવાનો આભાસ કરાવ્યો છે. સેઝા હંમેશા આધુનિક કળાના જન્મદાતા કહેવાશે કારણ કે તેમની ચિત્ર શૈલી, આકાર વગેરે ૧૯મી સદીના પ્રભાવવાદ અને ૨૦મી સદીના પ્રારંભનો આધુનિક કળાવાદ અથવા ઘનવાદ (ક્યુબીઝમ) વચ્ચે સેતુરૂપે કામ કરે છે.



પાઠગત પ્રશ્નો ૬.૪

- ૧ ઘનવાદ (ક્યુબીઝમ)ના વિકાસમાં સેઝાનું શું પ્રદાન છે ?
- ૨ સેઝાનું ચિત્ર ડુંગળીઓ સાથેનું પદાર્થ ચિત્ર (સ્ટીલ લાઈફ વીથ ઓનીયન્સ) ની બે ખાસીયત લાક્ષણિકતા દર્શાવો.
- ૩ તેમની ચિત્ર શૈલી કેવી હતી ?
- ૪ તેમને ઘનવાદના પિતામહ (જન્મદાતા) શા માટે કહેવાય છે ?



નોંધ

પ્રકરણ - ૨
પશ્ચિમી કલાનો પરિચય



નોંધ



સ્ટારી નાઈટ (તારાઓની રાત્રી)

૬.૫ સ્ટારી નાઈટ (તારાઓની રાત્રી)

શીર્ષક :	સ્ટારી નાઈટ (તારાઓની રાત્રી)
કળાકાર :	વિન્સેટ વાન ગોઘ
માધ્યમ :	તૈલ રંગ
સમય :	૧૮૮૯
શૈલી :	અનુ પ્રભાવવાદ (પોસ્ટ ઈમ્પ્રેશનીઝમ)
સંગ્રહ :	નેશનલ ગેલેરી, લંડન

સામાન્ય વિવરણ

વિન્સેટ વાન ગોઘ (૧૮૫૩-૧૮૯૦) ડચ ચિત્રકાર હતા. તેનું જીવન મુશ્કેલીઓ, ગરીબાઈ અને નિરાશા જનક હોવા છતાં તે એક સમર્પિત કળાકાર હતા. વાન ગોઘના બધા જ ચિત્રોમાં આકારોના પ્રતિભાવ કરતાં રંગોને વધુ મહત્વ અપાયું છે. પ્રકાશ કે છાયાના બદલે પ્રકૃતિના કુદરતના દૃશ્યોને તેઓ રંગોથી ભરવા માગતા હતા. તેમના સ્ટારીનાઈટ (તારાઓની રાત્રી) ચિત્રમાં રાત્રીનું આકાશ તારાઓથી ભરેલું છે. તેમનું ચિત્ર રંગોની લયબદ્ધ સંવાદિતાથી સંતુલિત છે. ચિત્રનું સંયોજન વિવિધ તત્વો જેવાં કે વમળયુક્ત વાદળ પ્રકાશમય તારા અને ચમકતા ચંદ્રમા દર્શાવી કર્યું છે. ચિત્રમાં નીચેની તરફ પહાડી નીચે એક નાનું શહેર ચર્ચ અને નાના મકાનો બતાવ્યાં છે. ચિત્રમાં ડાબી બાજુએ વિશાળ ઘેરા આકારમાં સુરુના વૃક્ષનો ઉપરનો ભાગ દર્શાવેલ છે. રાત્રીના આકાશમાં તારાઓ પોતાના પ્રકાશથી ઘેરાયેલા દેખાય છે. આકાશ ચિત્ર દર્શનની રજૂઆત દર્શકની આંખને ચિત્રમાં વમળો સાથે ફરતી રાખે છે. વાદળી અને સફેદ રંગના સ્પષ્ટ લસરકાઓથી જાણે આકાશગંગાના તારાઓ વમળમાં ફરતા હોય તેવું લાગે છે. આ ચિત્રના અભ્યાસથી કલાકારની આંતરિક મનોવ્યથા તેમજ નિંદ્રાહીન રાત્રીઓનો આભાસ થાય છે. વાન ગોઘમાં સરળતા અને સંવેદનશીલતાની તીવ્રતા દર્શાવવાની પોતાની દૃષ્ટિ હતી. વાન ગોઘને તેમની કલાકૃતિઓ જેવી કે સન ફ્લાવર, પોટેટો ઈટર, વ્હીટ ફીલ્ડ તથા સાઈપ્રેસીસ, પોતાનું વ્યક્તિ ચિત્ર અને ઓન બેડરૂમથી ખ્યાતિ મળી. તેમનું પોતાનું વ્યક્તિ ચિત્ર અને ઓન બેડરૂમ પણ ખ્યાતિ પ્રાપ્ત છે.



પાઠગત પ્રશ્નો ૬.૫

- ૧ વાન ગોઘના ચિત્રોમાં કઈ બાબતો બહુ જ મહત્વની છે ?
- ૨ તેઓ કયા દેશના હતા ?
- ૩ તેમના પ્રસિધ્ધ ચિત્રો જણાવો.
- ૪ સ્ટારી નાઈટ ચિત્ર શું દર્શાવે છે ?



તમે શું શીખ્યા ?

પ્રભાવવાદ કળાની એવી ગતિ વિધીના પ્રતીકરૂપે છે જે કળાકારની ભાવના, લાગણીઓ તથા કલ્પના શક્તિની અભિવ્યક્તિ કરવામાં સક્ષમ છે. પ્રભાવવાદી કળાકારો પોતાના સ્ટુડીઓમાંથી બહાર આવીને ખુલ્લા વાતાવરણમાં પોતે જે જોયું, નિહાળ્યું અને અનુભવ્યું તેની ઝડપથી અભિવ્યક્તિ કરવા લાગ્યા. આવી ગતિવિધીના મુખ્ય પ્રસિધ્ધ ચિત્રકારોમાં મોનેટ, માંને, રેનીયોર અને ડેગા હતા. જ્યારે અનુપ્રભાવવાદ તેની મર્યાદાઓ અને બંધનોથી મુક્તી તરફ છે. તેણે આંતરીક લાગણીઓ, દૃષ્ટિની ગહનતા અને ધબકતાં રંગોને મહત્વ આપ્યું. આ ગતિવિધીના પ્રણેતા સૂરા, ગોગીન, સેઝાં અને વાન ગોઘ છે.



પ્રકરણ - ૨

પશ્ચિમી કળાનો પરિચય



નોંધ



સ્વાધ્યાયના પ્રશ્નો

- ૧ પ્રભાવવાદી કળા ગતિવિધી શાના પ્રતીક રૂપે છે ?
- ૨ મૌલીન ડે. લા. ગૈલેટ ચિત્ર પર ટૂંક નોંધ લખો.
- ૩ વાન ગોઘ તેમના સ્ટારી નાઈટ ચિત્રમાં કરેલ અભિવ્યક્તિ વર્ણવો.
- ૪ વોટર લીલીઝ ચિત્રનું વર્ણન કરો.
- ૫ સ્ટારી નાઈટ ચિત્રનું થોડા શબ્દોમાં વર્ણન કરો.



પાઠગત પ્રશ્નોના ઉત્તર

૬.૧

- ૧ મોનેટ
- ૨ પ્રભાવવાદ
- ૩ પ્રકૃતિના બદલતા રૂપ-મીજાજ
- ૪ લગભગ અદૃશ્ય છે.

૬.૨

- ૧ રેનીયોર
- ૨ પ્રભાવવાદ
- ૩ સમુહ સંયોજન, વ્યક્તિ ચિત્રો, મોડેલ્સ
- ૪ કોમળતા, સંવાદિતા અને સંતુલન

૬.૩

- ૧ તેમને માનવ આકૃતિઓમાં રસ હતો. બીજા પ્રભાવવાદી ચિત્રકારો જેમ પ્રકૃતિમાં નહીં.
- ૨ ઓઈલ પેસ્ટલ
- ૩ લયબદ્ધ ગતિની અભિવ્યક્તિ માટે
- ૪ ૧૮૭૩-૧૮૭૬

૬.૪

- ૧ પ્રકૃતિના આકારોને ત્રિકોણ, નળાકાર કે ઘનાકારમાં પરિવર્તિત કરવું.
- ૨ રંગોના સપાટ લસરકા આડા અને ઉભા આકારોનું સંયોજન તથા ત્રિપરિમાણીય આકારોની સજાવટ
- ૩ અતિ પ્રભાવવાદ (પોસ્ટ ઇમ્પ્રેશનીઝમ)
- ૪ તેમની શૈલી ૧૯મી સદીના પ્રભાવવાદ અને ૨૦મી સદીના પ્રારંભિક ઘનવાદ વચ્ચે સેતુ સમાન છે.

૬.૫

- ૧ રંગ
- ૨ હોલેન્ડ
- ૩ સન ફ્લાવર, પોટેટો ઈટર, વીટ ફીલ્ડ, સાઈપ્રેસીસ
- ૪ તેમની આંતરીક મનોવ્યથા અને નિંદ્રાહીન રાત્રીઓ



નોંધ

૭

ઘનવાદ, અતિવાસ્તવવાદ અને અમૂર્તકળા

ઘનવાદ (ક્યુબીઝમ) ચિત્રકળા અને શિલ્પકળાની એક શૈલી છે. જેની લગભગ ૧૯૦૭માં પેરીસથી શરૂઆત થઈ. ૨૦મી સદીના પ્રારંભમાં આ એક મહત્વપૂર્ણ કળા પ્રવાહ હતો. સેઝાં ઘનવાદના જન્મદાતા હતા. તેઓ કહે છે કે પ્રકૃતિની પ્રત્યેક વસ્તુને નળાકાર કે ગોળાકાર સમજી નિરૂપણ કરવું. આ સમયના કળાકારો પિકાસો, બ્રાક અને લેગરની મહત્વના કળાકારોમાં ગણના થતી હતી. તેમના વિષયવસ્તુમાં પદાર્થ ચિત્ર, પ્રકૃતિ ચિત્ર, વ્યક્તિ ચિત્ર કે લાક્ષણિક આકાર આકૃતિઓને નાના ભાગોમાં તોડી મરોડીને રજૂ કરતા. કળાકારોનો આશય ભાવનાઓને નહીં બલકે સંરચનાને મહત્વ આપવાનો રહેતો. તેમનો ઉદ્દેશ ભૂમિતિ આકારોમાં રંગોની તેજસ્વીતાને નહીં પરંતુ આકાર રૂપને રજૂ કરવાનો હતો. આકારોનું સ્વરૂપ સામાન્ય અને અમૂર્ત થવા લાગ્યું અને ૧૯૨૦ સુધીમાં અંત થયો.

અતિ વાસ્તવવાદ (સરરીયાલીઝમ) એક બીજા પ્રકારની ગતિવિધી હતી જે ૧૯૨૪માં શરૂ થઈ અને ૧૯૫૫ સુધી ચાલી. અતિવાસ્તવવાદી કળાકારોએ અચેતન મનની કલ્પનાઓને ચિત્રમાં રજૂ કરી. અતિવાસ્તવવાદી કળાકારો પોતાને નવા અભિગમના પ્રતિનિધિ માનતા ખાસ કરીને માનસિક વિશ્લેષણની અસર હેઠળ. તેની શરૂઆત કાંતિકારી હલચલથી થઈ જે દાદાવાદી (દાદા ઈસ્ટ) માં પરીણમી. જ્યોર્જિઓ ડે. ચીરીકો અને સાસ્વાડોર ડાલી આ અભિગમ/વિચારધારાના પ્રસિધ્ધ ચિત્રકારો મનાતા.

સામાન્યતઃ અમૂર્તકળા ચિત્ર શૈલીમાં કોઈ વસ્તુ પદાર્થને દર્શાવવો કે તેનો આકાર રજૂ ના કરવો. કળાનું આ સ્વરૂપ કે જે સમકાલીન જગતને વાત્સવિકરૂપે ચિત્રમાં દર્શાવવા તૈયાર ન હતું. તેની શરૂઆત ૧૯૧૦માં થઈ. અમૂર્ત કળાના પ્રણેતા કળાકારોમાં કેન્ડેન્સ્કી, ડેલારુન અને મોન્ડ્રીયન હતા. તેમણે અમૂર્ત વિચારોને ચિત્ર સ્વરૂપ આપવા પ્રયત્ન કર્યો જે વાત્સવદર્શી ચિત્રમાં દર્શાવવો શક્ય ન હતો.



ઉદ્દેશો

આ પાઠના અભ્યાસ પછી વિદ્યાર્થી જણાવી શકશે.

- અમૂર્તકળા, ઘનવાદ અને અતિવાત્સવવાદનું વર્ણન કરી શકશે.
- કળાકારોના નામ દર્શાવી શકે, તેમની પધ્ધતિ, સાધન સામગ્રી, ચિત્રોના કદ તથા વર્ણવેલ કલાકૃતિઓના સ્થળ દર્શાવી શકશે.
- દર્શાવેલ ચિત્રના શીર્ષક બતાવી શકે.
- અમૂર્ત કળાનું રૂપ અને અન્ય કળા શૈલીના ભેદ પારખી શકે.
- અન્ય કળા ગતિવિધિઓથી અમૂર્ત કળા, ઘનવાદ તથા અતિવાત્સવવાદને પારખી શકે.

પ્રકરણ - ૨
પશ્ચિમી કળાનો પરિચય



નોંધ



વાયોલીન સાથે માણસ

૭.૧ વાયોલીન સાથે માણસ

શીર્ષક	: વાયોલીન સાથે માણસ (મેન વીથ વાયોલીન)
માધ્યમ	: કેનવાસ પર તૈલ રંગ
સમય	: ૧૯૧૨
કદ	: ૧૦૦ સેમી X ૭૩ સેમી
કળાકાર	: પાબ્લો પીકાસો
સંગ્રહ	: ફીલાડેલ્ફીયા મ્યુઝીયમ ઓફ આર્ટ

સામાન્ય વિવરણ

પાબ્લો પીકાસોનો જન્મ ૧૮૮૧માં સ્પેનના માલગા શહેરમાં થયો હતો. તેઓ ચિત્રકાર, શિલ્પકાર ઉપરાંત સીરેમીસ્ટ (માટીમાંથી બનેલ વસ્તુને પકવીને બનાવવાની પદ્ધતિ) હતા. સમગ્ર કારકિર્દી દરમિયાન પીકાસો અમૂર્ત ચિત્ર સંયોજનના સિધ્ધાંતોને અનુસર્યા. તેઓ પ્રતીકવાદથી ખૂબ જ પ્રભાવિત હતા. પેરીસમાં તેમણે પોતાની આગવી શૈલી વિકસાવી જેને બ્લ્યુ સમય ૧૯૦૦ થી ૧૯૦૨. આ નામ તેમના લીલા અને વાદળી રંગના કેનવાસ ચિત્રો પરથી અપાયું. પીકાસો એ તેનો ગુલાબી સમય ૧૯૦૫ થી ૧૯૦૭ દરમિયાન વિકસાવ્યો આ સમયમાં તેણે ચિત્રોમાં મુખ્યત્વે ગુલાબી રંગનો ઉપયોગ કર્યો. આ સમય પછી તેના ચિત્રોમાં આફ્રિકાના મ્હોરાં અને કાષ્ટ શિલ્પોની અસર જોવા મળે છે. ૧૯૧૫ થી તેમણે પોતાનો ઘનવાદી તબક્કો વિકસાવ્યો જેથી તેમણે સમગ્ર વિશ્વમાં ખ્યાતિ મેળવી. મૂળભૂત રીતે ઘનવાદમાં ત્રિપરિમાણી આકારોને તોડી સપાટ આકારની ભાત અને રંગ, રચના, આકારોનું એક બીજા પર આવરણ અને જોડાણ અને તેથી માનવ આકૃતિ અથવા પદાર્થ એક સમયે આગળ પાછળથી જોતા હોય તેવું લાગે.

વાયોલીન સાથે માણસ (મેન વીથ વાયોલીન) ચિત્ર ૧૯૧૨ માં બન્યું હતું. તે ઘનવાદના વિશ્લેષણ માટેનું ઉત્તમ ઉદાહરણ રૂપ ચિત્ર છે. પદાર્થોને બે ભાગમાં વહેંચીને એક જ સમયે વિવિધ વિચારોને દર્શાવ્યા છે. આ સમયના બીજાં ચિત્રોની જેમ આકારો પારખી શકાય છે પરંતુ તે ઘનાકારમાં પરિવર્તીત છે. પીકાસોએ અવકાશ (કેનવાસના ફલક પરની જગ્યા) નો નવી જ રીતે ઉપયોગ કરવા પ્રયત્ન કર્યો. વાયોલીન સાથેના માનવ આકારને ઘણા બધા ભૌમિતિક આકારોમાં તોડીને પછી એક રૂપમાં ગોઠવ્યા છે. તેમાં વપરાયેલ રંગ આ સમયની લાક્ષણિકતા છે જેમાં કથ્થાઈ અને વાદળી રંગોની છાયા (શેડ) છે. આ સમયમાં પીકાસોના અધિકતમ ચિત્રો આવી સરખી પદ્ધતિ અને રંગોથી બનેલા છે. પ્રસ્તુત ચિત્રમાં રંગો અને આકારની સળંગ એકતા છે. તેમના માટે વાસ્તવદર્શીની અલગ વ્યાખ્યા હતી. વાસ્તવિકતાને તેમણે પ્રકૃતિથી પણ વધુ વાસ્તવિકના અર્થમાં વ્યાખ્યા આપી. રંગ તથા અન્ય સામગ્રી વાપરવાની તેમની કુશળતા અને અસાધારણ પદ્ધતિથી તેઓ ૨૦મી સદીના ખૂબ જ લોકપ્રિય કલાકાર બન્યા. તેમની સર્વોત્તમ કલા કૃતિઓમાંની ગુયેર્નિકા છે જે સ્પેનીશ યુધ્ધ પર આધારિત છે.



પાઠગત પ્રશ્નો ૭.૧

- ૧ પીકાસોના બે પ્રસિધ્ધ સમયગાળા દર્શાવો.
- ૨ કઈ શૈલીએ તેમને પ્રસિધ્ધ ચિત્રકાર બનાવ્યા ?
- ૩ વાયોલીન સાથે માણસ (મેન વીથ વાયોલીન) ચિત્ર તેમણે ક્યારે બનાવ્યું ?
- ૪ ગુલાબી સમય (રોઝ પીરીયડ) ના વર્ષ કયા છે ?
- ૫ પીકાસોએ ગુયેર્નિકા ચિત્ર કયા વિષય પર બનાવ્યું છે ?

પ્રકરણ - ૨

પશ્ચિમી કળાનો પરિચય



નોંધ

પ્રકરણ - ૨
પશ્ચિમી કળાનો પરિચય



નોંધ



પર્સીસ્ટન્સ ઓફ મેમરી

૭.૨ પર્સીસ્ટન્સ ઓફ મેમરી

શીર્ષક	: પર્સીસ્ટન્સ ઓફ મેમરી
માધ્યમ	: કેનવાસ ઉપર તૈલ રંગ
સમય	: ૧૯૩૧
કદ	: ૯.૫" X ૧૩"
કળાકાર	: સાલ્વાડોર ડાલી
સંગ્રહ	: મ્યુઝીયમ ઓફ મોડર્ન આર્ટ, ન્યુ યોર્ક

સામાન્ય વિવરણ

સાલ્વાડોર ડાલી ખૂબ જ પ્રસિધ્ધ અતિવાસ્તવવાદી ચિત્રકાર હતા. તેઓ સ્પેનના ચિત્રકાર, ફિલ્મકાર અને લેખક હતા. તેમણે અતિવાસ્તવવાદી પદ્ધતિ અપનાવી. યુવા વયના અભ્યાસ દરમિયાન ડ્રોઈંગમાં તેમણે જે પ્રભુત્વ મેળવ્યું હતું. તેને તેમણે ચાલુ રાખ્યું. ચિત્રોમાં આકારનો થોડો સમય પ્રયોગ કર્યા પછી ચિત્રોમાં તેમણે પોતાનાં ડ્રોઈંગનો અસંગત, અસામાન્ય અને અજ્ઞાત કે અપરિચિત તત્વોની દુનિયા દર્શાવવા ઉપયોગ કર્યો.

પર્સીસ્ટન્સ ઓફ મેમરી ૧૯૩૧માં રચાયેલ ચિત્ર અતિવાસ્તવવાદી ગતિવિધીનું સુંદર ઉદાહરણ છે. શોભા વિનાનું પ્રકૃતિ દૃશ્ય અને શાંતિનું ચિત્ર બધા યુધ્ધ પછી મનુષ્ય જીવનના અંત પછીનો શૂન્યાવકાશ દર્શાવે છે. આ ચિત્રમાં જીવન સંબંધી જો કોઈ વસ્તુ હોય તો તે વિલિન થતી ઘડિયાળો છે. વિલિન થતી ઘડિયાળો ચિત્રમાં ખૂબ વાસ્તવિક લાગે છે અને અશાંત મનની છાપ ઉપસાવે છે. જે આપણે તેમના લગભગ બધા ચિત્રોમાં જોઈએ છીએ. ડાલીની પોતાની શૈલી વિદ્વતાસભર અને સ્પષ્ટ હતી પરંતુ તેના વિષયવસ્તુ સ્વપ્ન અથવા દુઃસ્વપ્ન આધારિત હતા. ડાલીના ચિત્રોમાં પદાર્થોનું અપ્રચલિત સમૂહીકરણ એક પ્રતીકાત્મક અર્થ દર્શાવે છે. આ કોમળ ઘડિયાળો નવાં અને દુઃખદ દૃશ્ય ઉપસાવે છે. કીડીઓ એકબીજા પર ચઢેલી છે જાણે ખોરાક પરથી પસાર થતી હોય અને તેના આકાર ઝવેરાત કે ઘરેણાંની જેમ ઘડિયાળની સપાટીને ઢાંકતા હોય તેવું લાગે છે. તેના બધા જ ચિત્રોમાં જુદા જ પ્રકારની ચિત્રાત્મક ભાષા છે. ડાલીનું એક પણ ચિત્ર વાસ્તવિકતા દર્શાવતું નથી. ચિત્રો જોતા એવું લાગે કે કેટલીક વસ્તુઓ છોડીને બધું જ અસ્વાભાવિક છે. ડાલી બુધ્ધિશાળી અને કલ્પનાશીલ મહાન કળાકાર મનાતા હતા. આમ છતાં તેમની કાર્યપ્રણાલી જુદી જ હતી. પોતાની તરફ ધ્યાન ખેંચવાની અસાહજક પ્રવૃત્તિથી તેમની કળાના ચાહકો અને વિવેચકો નારાજ થતા હતા. તેમનું તરંગી અને નાટકીય વર્તન તેમની કલાકૃતિઓ જેટલું જ ઉચ્ચ હતું તેથી ઘણા લોકો આકર્ષાતા રહેતા. ૧૯૮૯માં તેમનું અવસાન થયું અને વિલાબેર્ટીન, લાઈ હર્લેક્યુન, સ્મોલ બોટલ ઓફ રમ, અને હની ઈઝ સ્વીટર ઘેન બ્લડ જેવી ઉત્તમ કલાકૃતિઓ મૂકતા ગયા.



પાઠગત પ્રશ્નો ૭.૨

- ૧ સાલ્વાડોર ડાલીની શૈલી કેવી હતી ?
- ૨ તેમણે કઈ કાર્યપદ્ધતિ (ટેકનીક) અપનાવી ?
- ૩ ડાલીના અતિવાસ્તવવાદ કોઈ એક ચિત્રનું ઉદાહરણ આપો.
- ૪ પર્સીસ્ટન્સ ઓફ મેમરી ચિત્રમાં તમને શું દેખાય છે ?

પ્રકરણ - ૨

પશ્ચિમી કળાનો પરિચય



નોંધ

પ્રકરણ - ૨
પશ્ચિમી કલાનો પરિચય



નોંધ



કાળી રેખાઓ (બ્લેક લાઈન્સ)

૭.૩ કાળી રેખાઓ (બ્લેક લાઈન્સ)

- શીર્ષક : કાળી રેખાઓ (બ્લેક લાઈન્સ)
 માધ્યમ : કેનવાસ પર તૈલ રંગ
 સમય : ડીસેમ્બર ૧૯૧૩
 કદ : ૪ ફૂટ ૩ ઈંચ X ૪ ફૂટ ૩ ૧/૪ ઈંચ
 કળાકાર : વેસિલી કેન્ડીસ્કી
 સંગ્રહ : સોલોમન આર. ગુગેનહીમ મ્યુઝિયમ, ન્યુયોર્ક

સામાન્ય વિવરણ

વેસિલી કેન્ડીસ્કીનો જન્મ ૧૮૬૬માં રશિયામાં થયો હતો. તેઓ તેમના સમયના પ્રસિધ્ધ ચિત્રકાર તથા સિધ્ધાંતવાદી હતા. કેન્ડીસ્કી અમૂર્ત કળાના પ્રણેતા ચિત્રકારોમાંના એક છે. તેમણે અભિવ્યક્તિ વિહિન કળાનો પાયો નાંખતા ત્રણ પ્રકારની મહત્વની ૧ અસર-પ્રભાવ ૨ તત્કાલીન પ્રેરણાત્મક રચના ૩ ચિત્ર સંયોજન ચિત્ર શૃંખલા કરી. તેના ચિત્રોમાં ભૌમિતિક અને અમૂર્ત આકારોનું મિશ્રણ હતું. સંગીતની જેમ ચિત્ર પણ અમૂર્ત હોવું જોઈએ તેવું ઈચ્છતા. એકમ્પનીડ કોન્ટ્રાસ્ટ, યલો એકમ્પનીમેન્ટ તથા ઍગ્યુલર સ્ટ્રક્ચર તેમના પ્રસિધ્ધ ચિત્રો છે. પછીની પેઢી ઉપર તેમના ચિત્રોનો જબરજસ્ત પ્રભાવ છે.

બ્લેક લાઈન્સ ચિત્ર કેન્ડીસ્કીએ ૧૯૧૩માં બનાવ્યું હતું. ચિત્રનું શીર્ષક પરથી લાગે છે કે રેખાઓ ઈન્ડિયન ઈંકથી કરી હશે પરંતુ હકીકતમાં કાળો રંગ વપરાયો છે. આ ચિત્ર સંયોજનમાં એક ખૂણે રેખાઓનો સમૂહ તેની રચનાઓના કારણે કંઈક જુદો જ અર્થ દર્શાવે છે. આ સમયના બીજા ચિત્રો કરતાં તેમના ચિત્રોમાં સાદગી અને ચોખ્ખા આકારો જાણે કે હાડપીંજરમાં દેહ જ ન હોય તેમ દર્શાવે છે. રંગોના આકાર પીછીથી નહીં પરંતુ કોઈ કદાવર હાથની આંગળીઓથી બન્યા હોય તેવું લાગે છે. રેખાઓ અને તેની છાપ સાથે તેનો સુમેળ છે. કેન્ડીસ્કી માટે રેખા, આકાર અને રંગોનો પોતાનો અર્થ અને કાર્ય છે. જે મુક્ત રીતે પ્રયોજાય છે. તેમના મોટા ભાગના ચિત્રોમાં રેખાઓ સ્કેચી (ઝડપથી) કરેલ છે અને તેનું પોતાનું જીવન હોય તેવી જણાય છે. તેમની જીંદગી તેમણે પેરીસમાં વિતાવી અને ૧૯૪૪ માં તેમનું અવસાન થયું.



પાઠગત પ્રશ્નો ૭.૩

- ૧ આધુનિક કળામાં કેન્ડીસ્કીનું મુખ્ય પ્રદાન શું છે ?
- ૨ કેન્ડીસ્કીની ત્રણ મુખ્ય શૃંખલાના નામ આપો.
- ૩ બ્લેક લાઈન ચિત્ર તેમણે ક્યારે બનાવ્યું.
- ૪ આ ચિત્રનું માધ્યમ શું છે ?



તમે શું શીખ્યા

અમૂર્ત કળાના પાયાથી પશ્ચિમી કળાનો મહત્વનો તબક્કો શરૂ થાય છે. અન્ય કળા પ્રવાહો તેને અનુસર્યા અને કળાને સમજવામાં અવારનવાર પરિવર્તન જોવા મળ્યા. આપણે અમૂર્ત કળાની અસર જોઈએ છીએ પરંતુ તેને વાસ્તવવાદ સાથે જોડી શકાય નહીં. કોઈ પણ ચિત્ર/કળા જે અભિવ્યક્તિ



નોંધ

પ્રકરણ - ૨

પશ્ચિમી કળાનો પરિચય



નોંધ

વિલિન છે તેને અમૂર્ત કળા કહી શકાય. અલબત્ત અમૂર્ત કળા, ઘનવાદ અને અતિવાસ્તવિકવાદ ની શરૂઆત પશ્ચિમમાં થઈ હતી પરંતુ તેની ભારતીય કળાકારો પર મોટી અસર થઈ અને ઘણા ચિત્રો અતિશય પ્રભાવિત હતા. વેસેલી કેન્ડેન્સ્કી, સાલ્વાડોરડાલી અને પાબ્લો પીકાસોએ તેમના નોંધપાત્ર ચિત્રો ભાવી પેઠીના કલાકારોને પ્રેરણા માટે મૂક્યાં છે. આ નવી ગતિ વિધી (તરાહ) ના વિવિધ મહત્વના તબક્કાઓનું આ ચિત્રો પ્રતિનિધિત્વ કરતા હોવા છતાં તેમાં અલગ વ્યક્તિત્વ હતું. તેમના ચિત્રોએ અગાઉના સમયના વાસ્તવિક ચિત્રોના ભેદ/તફાવત દર્શાવ્યો. અમૂર્ત કળાની સાથોસાથ ઘનવાદનો પ્રારંભ થયો અને પીકાસો ઘનવાદ ચિત્રો અને શિલ્પકલામાં વિખ્યાત થયા. તેની કલામાં વિવિધ સમયનું કાર્ય જોવા મળે છે અને દરેક સમયનું કાર્ય એકબીજા સમય કરતાં જુદું હતું. ડાલીનું જીવન મનોરંજક તથા વિચિત્ર હતું અને અતિવાસ્તવવાદના સમયમાં સૌથી પ્રસિધ્ધ ચિત્રકાર રહ્યા. અમૂર્ત ચિત્રકળાના તબક્કાની શરૂઆત વેસેલી કેન્ડેન્સ્કીના ચિત્રોથી થઈ.



સ્વાધ્યાયના પ્રશ્નો

- ૧ ઘનવાદ વિષે ટૂંક નોંધ લખો.
- ૨ સાલ્વાડોર ડાલીનું અતિવાસ્તવવાદમાં પ્રદાનનું વર્ણન કરો.
- ૩ કેન્ડેન્સ્કીનું ચિત્ર બ્લેક લાઈન પર એક ફકરો લખો.
- ૪ અમૂર્ત કળા પર ટૂંક નોંધ લખો.
- ૫ પાબ્લો પીકાસો પર નોંધ લખો.



પાઠગત પ્રશ્નોના ઉત્તર

૭.૧

- ૧ વાદળી, ઘનવાદ
- ૨ ઘનવાદ
- ૩ ૧૯૧૨
- ૪ ૧૯૦૫-૧૯૦૭
- ૫ સ્પેનનું બિન લશ્કરી યુધ્ધ

૭.૨

- ૧ અતિવાસ્તવવાદ
- ૨ અતિ વાસ્તવિક પદ્ધતિ
- ૩ પર્સિસ્ટન્સ ઓફ મેમરી
- ૪ પ્રકૃતિ દશ્ય, વિલિન થતી ઘડિયાળો, કીડીઓ

૭.૩

- ૧ અમૂર્ત ચિત્રો
- ૨ અસર, તત્કાલીન પ્રેરણાત્મક રચના અને ચિત્ર સંયોજન
- ૩ ૧૯૧૩
- ૪ કેનવાસ ઉપર તૈલ રંગ



નોંધ

૮

ભારતીય સમકાલીન કળાના પ્રણેતાઓ.

૧૯મી સદીના પ્રારંભે બ્રિટીશ રાજની અસર હેઠળ ભારતીય કળાની પડતીની શરૂઆત થયાનું જણાય છે. ભારતની કલાના ઇતિહાસમાં હસ્તકલા, ભીંતચિત્રોની ફેસ્કો પધ્ધતિ અને તૈલ ચિત્રો ના કારણે લઘુચિત્રો અદ્દશ્ય થયાં. સદીના અંતમાં પારંપરિક ભારતીય ચિત્ર કળા કરમાવા લાગી. ભારતીય કલાકારો માટે તેમણે પોતાની વારસાગત સંસ્કૃતિને સકારાત્મક અભિગમ સાથે પારખીને પૂર્વ યુરોપીયન કલા કરતાં આગળ વધારવાનો આ જ સમય હતો.

કેરાલાના રાજા રવિ વર્મા પૌરાણિક વિષય આધારીત ચિત્રો અને વ્યક્તિચિત્રો માટે પ્રસિધ્ધ હતા. તેમના તૈલ ચિત્રોમાં પશ્ચિમની અસર જોવા મળતી. જ્યારે બીજી તરફ અવનિદ્નાથ ટાગોરે પોતાની નવી ચિત્રશૈલી વિકસાવી. નંદલાલ બોઝ, બિનોદ બિહારી અને બીજા કેટલાક કલાકારો આ રાષ્ટ્રીય ભાવનાની નવજાગૃત શૈલીને અનુસર્યા. આમ વીસમી સદીના પહેલા અર્ધા ભાગમાં બંગાળ શૈલીની ઉત્પત્તિ થઈ. વિષયવસ્તુ માટે તેમણે ભારતીય સંસ્કૃતિ અને પૌરાણિક કથાઓમાંથી પ્રેરણા લીધી. તેઓએ પશ્ચિમના વાસ્તવવાદને છોડી ભારતીય કળાનો આદર્શવાદ પસંદ કર્યો. જેમિની રોયે લોકકળાને આધુનિક સ્વરૂપ આપ્યું જ્યારે રવિન્દ્રનાથ ટાગોરે તેમના ચિત્રોમાં અભિવ્યક્તિનું નિરૂપણ કર્યું. આ કળાકારોએ પારંપરિક જળ રંગોની પધ્ધતિ અપનાવીને ભારત અને ચીનની ચિત્રશૈલીમાં પ્રયોગ કર્યો અને લઘુચિત્રો, ભીંતચિત્રો, તથા લોકકળામંથી પ્રેરણા લીધી.

પછીના કળાકારોમાં અમૃતા શેરગીલે ભારતીય અને પશ્ચિમી કળામાં ચિત્રો કર્યા. કળાના ક્ષેત્રમાં તેમનું વિશિષ્ટ સ્થાન અને પ્રદાન પ્રથમ મહિલા ચિત્રકાર તરીકે છે. આ બધા જ કલાકારોએ સમકાલીન ભારતીય ચિત્રકલાના ઇતિહાસમાં નોંધપાત્ર કલાકૃતિઓનું સર્જન કર્યું છે.



ઉદ્દેશો

આ પાઠના અભ્યાસથી વિદ્યાર્થી જણાવી શકશે.

- ભારતના આધુનિક કલા પ્રવાહોના પરિવર્તનનું વર્ણન કરી શકશે.
- દશાવેલ ચિત્રોની લાક્ષણિકતા બતાવી શકશે.
- સૂચિમાં દશાવેલી ચિત્રોની ચિત્ર પધ્ધતિઓ, સામગ્રી, કદ માપ, વિષયવસ્તુ અને સ્થળ વગેરે દર્શાવી શકશે.
- સૂચિમાં દશાવેલ ચિત્રોના કલાકારોના નામ આપી શકશે.
- સૂચિમાં દશાવેલ કલાકારોના ચિત્રો ઓળખી શકશે.

પ્રકરણ - 3

ભારતીય સમકાલીન
કથાનો પરિચય



નોંધ

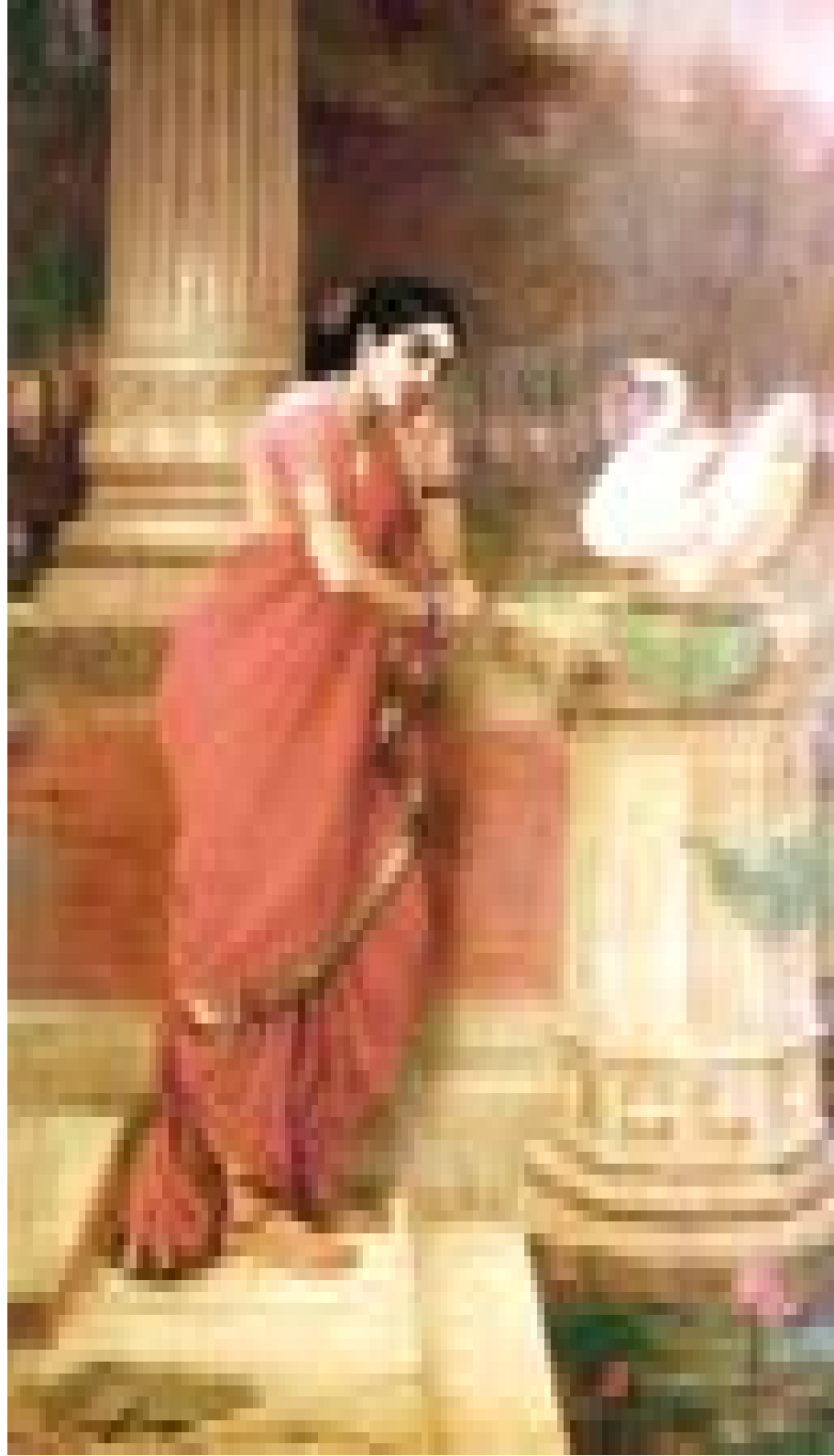

હંસ દમયંતિ

હંસ દમયંતિ

શીર્ષક : હંસ દમયંતિ
 માધ્યમ : કેનવાસ ઉપર તૈલ રંગ
 સમય : ૧૮૯૯
 કળાકાર : રાજા રવિ વર્મા

સામાન્ય વિવરણ

રાજા રવિ વર્મા ભારતના સુપ્રસિધ્ધ ચિત્રકાર હતા. તેમના જીવનની શરૂઆત કેરલના નાના ગામ કિલીમનુરથી થઈ. એક ભારતીય ચિત્રકાર તરીકે રાજા રવિ વર્માની દૃષ્ટિ પરિવર્તનશીલ રહી. તેમનું ભારતીય કળામાં મહત્વનું પ્રદાન છે. તેઓ ખૂબ પ્રચલિત અને મહત્વના કળાકાર ઉપરાંત ભારતીય કળાનું પશ્ચિમીકરણના મુખ્ય પ્રણેતા હતા. તેમણે જળરંગી તેમજ તૈલરંગી ચિત્રની પદ્ધતિમાં નામના મેળવી. ભારતની પૌરાણિક વાર્તાઓના વિષય ઉપરની ચિત્ર શૃંખલાઓમાં મહદઅંશે તેની નાયિકાને કેન્દ્રમાં રાખી ચિત્ર સર્જનો કર્યા છે. ભારતના દેવ દેવીઓના તેમણે કરેલ ચિત્રો આજે પણ ઘણા ઘરો તેમજ તીર્થ સ્થળો પર હયાત છે. તેમનાં ચિત્રોનું છાપકામ, કેલેન્ડર, પોસ્ટર, બીજી પ્રચલિત કળાઓ તથા રંગીન ઓલીયોગ્રાફમાં જોવા મળે છે. દુષ્યંત-શકુંતલા, નળ દમયંતિની વાર્તાઓ તથા મહાભારત મહાકાવ્યના વિવિધ પ્રસંગોના ચિત્રો માટે તેઓ પ્રસિધ્ધ હતા.

હંસ દમયંતિ રાજા રવિ વર્માનું ખૂબ જ પ્રસિધ્ધ ચિત્ર છે. તે ચિત્ર ૧૮૯૯ની સાલમાં તૈલ રંગોથી બન્યું હતું અને જ્યારે મદ્રાસના કલા પ્રદર્શનમાં પ્રથમાવાર પ્રદર્શિત થયું ત્યારે એક અલગ ઉત્તેજના થઈ. પશ્ચિમની ચિત્ર પદ્ધતિમાં રાજા રવિ વર્માએ મેળવેલ નિપૂણતા આ ચિત્રમાં સ્પષ્ટ પણે વર્તાય છે. યુરોપીયન ચિત્રોમાં જોરદાર અભિવ્યક્તિની શક્તિનું આકર્ષણ તેમના ચિત્રોમાં ભારતની પારંપરિક શૈલીથી વિરૂધ્ધ જોઈ શકાય છે.

રાજા રવિ વર્માના ચિત્રોની તમામ સુંદર સ્ત્રીઓ કરતાં દમયંતિને અતિસુંદર, સુડોળ અને મોહક દર્શાવી છે. લાલ રંગની સુંદર સાડીમાં સજીને પોતાના પ્રેમી નળનો પ્રેમ સંદેશ હંસ પાસેથી સાંભળે છે. હંસ નળ વિષે જણાવતાં નળ તેને ખૂબ જ પ્રેમ કરે છે તેવો ભાવ પ્રદર્શિત કરે છે. ચિત્રમાં તેના હૃદયનો શાંત પ્રેમ તેની આંખોની ચમક તથા ગાલથી અભિવ્યક્ત થાય છે જે સુંદર, ગરિમાપૂર્ણ અને આકર્ષક લાગે છે.

રાજા રવિ વર્માએ જે વિષય પસંદ કર્યો છે તેને અનુરૂપ દમયંતિની ઉભી આકૃતિ તથા ભાવ ભંગીમા છે. આ ચિત્રમાં તેમણે તૈલ રંગોનો ઉપયોગ પશ્ચિમી કળાની અસર હેઠળ કરેલ છે. રંગોના સંયોજનમાં તેમજ રંગ વાપરવાની પદ્ધતિ (ટેકનીક) માં તેમનું પ્રભુત્વ બતાવ્યું છે.

રાજા રવિ વર્માએ પારંપરિક ભારતીય કળા અને સમકાલીન તાંજાવુર શૈલી તેમજ પશ્ચિમી શાસ્ત્રીય વાત્સવવાદ વચ્ચે એક કડીરૂપ કાર્ય કર્યું છે. રાજા રવિ વર્માની એક મહાન ચિત્રકાર ઉપરાંત દેશભક્ત તરીકે ગણના થાય છે. ૨ ઓક્ટોબર ૧૯૦૬માં તેઓએ અંતિમ શ્વાસ લીધા.



પાઠગત પ્રશ્નો ૮.૧

- ૧ હંસ દમયંતિ ચિત્રનું માધ્યમ શું છે ?
- ૨ આ ચિત્રમાં શું દર્શાવ્યું છે ?
- ૩ રાજા રવિ વર્માએ કઈ કડી સાંકળી છે ?
- ૪ તેમના ચિત્રોના છાપકામ માટે તેમણે કઈ પદ્ધતિ અપનાવી ?

પ્રકરણ - ૩
 ભારતીય સમકાલીન
 કળાનો પરિચય



નોંધ

પ્રકરણ - 3

ભારતીય સમકાલીન
કળાનો પરિચય



નોંધ



બ્રહ્મચારીઓ

૮.૨ બ્રહ્મચારીઓ

- શીર્ષક : બ્રહ્મચારીઓ
 માધ્યમ : કેનવાસ પર તૈલ રંગ
 સમય : ૧૯૩૮
 કળાકાર : અમૃતા શેરગીલ
 સંગ્રહ : રાષ્ટ્રીય આધુનિક કળા સંગ્રહાલય નવી દિલ્હી

સામાન્ય વિવરણ

૨૦મી સદીમાં ભારતીય સમકાલીન કળાના ઇતિહાસમાં અમૃતા શેરગીલનું આગમન એક મહાન ઘટના સમાન છે. જન્મ ૧૯૧૩માં તેમના પિતા સરદાર ઉમરાવ સીંગ શેરગીલ અને માતા હંગેરીયન મહિલા એન્ટોઈન્ટી. અમૃતાએ શરૂઆતના વર્ષયુરોપમાં વિતાવ્યા અને પેરીસમાં સર્વોત્તમ કળા શિક્ષણ મેળવ્યું. તેણી અનુ પ્રભાવવાદી કળાકારો મોદીગ્લિયાની અને ગોગીન જેવા કળાકારોથી ખૂબ પ્રભાવિત હતી. ૧૯૨૧ માં તે ભારત આવી. કાંગરા શૈલીના અતિ સુંદર લઘુચિત્રો અને અજંતાના ફ્રેસ્કો ભીંત ચિત્રોથી તેમને ખૂબ જ પ્રેરણા મળી. તેમણે જે આકૃતિઓ દોરી તેના ચહેરાના ભાવ એ તેમની પોતાની આગવી સૂઝ (શોધ) હતી. અમૃતાના ચિત્રોમાં તેમણે પોતાની આસપાસ જે જોયું તેનું માત્ર ચિત્રણ નહીં બલકે તેમાં રંગ સંયોજન, ભાત અને મનોભાવની સૂક્ષ્મ દ્રષ્ટિ પ્રગટે છે. તેમની દક્ષિણ ભારતની યાત્રાથી પ્રેરાઈને તેમણે ધી બ્રાઈડઝ ટોઈલેટ (નવવધુનો શૃંગાર) ધી બ્રહ્મચારીઝ (બ્રહ્મચારીઓ) અને સાઉથ ઈન્ડીયન વિલેજર્સ ગોઈંગ ટુ માર્કેટ (બજારમાં જતા દક્ષિણ ભારતીયો) જેવા ચિત્ર સર્જનો કર્યાં.

અમૃતા શેરગીલે ૧૯૩૮ માં બનાવેલ ચિત્ર ધી બ્રહ્મચારીઝ માં દક્ષિણ ભારતની પારંપરિક અને આજે પણ પ્રચલિત હિન્દુ પ્રથાઓમાં આસ્થા (વિશ્વાસ) ની સમજનું ઉત્તમ ઉદાહરણ છે. ચિત્રમાં પાંચ પુરૂષ આકૃતિઓ દર્શાવી છે. તેણીએ આશ્રમમાં બ્રહ્મચારી વિદ્યાર્થીઓ જોયા. આ યુવાન બ્રહ્મચારી વિદ્યાર્થી પ્રતીક રૂપે દર્શાવવામાં તેઓ સફળ રહ્યા છે. આ ચિત્રનું સંયોજન આડી સપાટી ઉપર બેઠેલી વ્યક્તિઓના ઉભા આકારો મૂકીને રચના કરી છે. શરીરના જુદા જુદા રંગ દર્શાવવામાં ખૂબ ધ્યાન આપ્યું છે. ઘેરા લાલ રંગની પાશ્વભૂમિ (બેક ગ્રાઉન્ડ) સફેદ ધોતીઓ અને આગળના પ્રાકૃતિક ભાગમાં લીલાશ પડતો રાખોડી રંગ સમગ્ર શાંતિમય વાતાવરણની રંગ રચનામાં કોઈ પ્રકારે અવરોધક નથી. ધોતીઓના સફેદ રંગમાં વિવિધતા છે તેમ છતાં વિવિધતામાં પણ એકરૂપતાની યોગ્ય પ્રતિતી થાય છે. ચિત્રની વચ્ચેની આકૃતિનો આછો સફેદ અને અન્ય આકૃતિઓમાં શ્યામ અને તામ્રવર્ણી (બ્રાઉન) રંગ પ્રાશ્વભૂમિના ઘેરા લાલ રંગ વચ્ચે કુશળતાથી વાપર્યો છે.

તેણીના ફક્ત સાત વર્ષના સમયગાળામાં રચાયેલા ચિત્રો કાયમ માટે યાદગાર છે. પરંતુ જે ભાવનાથી પીંછીનો ઉપયોગ દ્વારા પોતાની પ્રતીભા દર્શાવી તેમાં તેણીનો પશ્ચિમી કળા અભ્યાસ અને પૂર્વના વિચારોનો સમન્વયથી ખૂબ પ્રચલિત કળાકાર છે. અમૃતાના ચિત્રોમાં વિષયની પસંદગીની સભાનતા અને રંગોના યોગ્ય પ્રયોજનથી તેઓ યાદગાર બની રહ્યાં. તેમના અધિકતમ ચિત્રોમાં દેશપ્રેમ અને દેશવાસીઓની જીવન શૈલી પ્રત્યે આદરભાવ જોવા મળે છે. સમકાલીન કલાના પ્રણેતા કળાકારોમાં અમૃતા શેરગીલ બધાથી યુવા ચિત્રકાર અને અલ્પ જીવિત રહ્યાં.

પ્રકરણ - ૩

ભારતીય સમકાલીન
કળાનો પરિચય

નોંધ

પ્રકરણ - 3

ભારતીય સમકાલીન
કળાનો પરિચય



નોંધ



ધી ઓટ્રીયમ



પાઠગત પ્રશ્નો ૮.૨

- ૧ અમૃતાને કઈ યુરોપીયન શૈલીએ પ્રભાવિત કર્યા?
- ૨ બ્રહ્મચારીઓના ચિત્રમાં કેટલી આકૃતિઓ છે?
- ૩ આ ચિત્ર સંયોજનની મુખ્ય લાક્ષણિકતા વર્ણવો.
- ૪ આ ચિત્ર કયા વર્ષમાં બન્યું?

૮.૩ ધી ઓટ્ટીયમ

- શીર્ષક : ધી ઓટ્ટીયમ
 માધ્યમ : પેપર પર જળ રંગ
 સમય : ૧૯૨૦
 કદ/માપ : ૧૨.૫” x ૯.૫”
 કળાકાર : ગગનેન્દ્રનાથ ટાગોર
 સંગ્રહ : રવિન્દ્ર ભારતી સોસાયટી, જોરાસાન્કો, કોલકત્તા

સામાન્ય વિવરણ

ગગનેન્દ્રનાથ ટાગોરનો જન્મ કોલકત્તામાં ૧૮૬૭માં ટાગોર કુટુંબમાં થયો હતો. સમકાલીન ભારતીય ચિત્રકારોમાં તેમનું અગ્ર સ્થાન હતું. ૧૯૧૦થી ૧૯૨૧ના સમયની તેમની મહત્વની કલાકૃતિઓમાં હિમાલયના રેખા ચિત્રો (સ્કેચીઝ) ચૈતન્યની જીવનગાથાની કલામય ચિત્ર શૃંખલા અને ભારતીય જીવન દર્શાવતા ડ્રોઈંગનો સમાવેશ થાય છે. એક તરફ તેમણે પોતાના ભાઈ અબનિન્દ્રનાથને મદદ કરી અને બીજી બાજુ તેમણે યુરોપીયન ઘનવાદી શૈલી તરફ પોતાની પ્રીતિ દર્શાવી. બાદમાં પોતાની કારકીર્દી દરમ્યાન તેમણે સ્પષ્ટરૂપે પોતાની આગવી મૌલિક ઘનવાદની અલગ છાપવાળી શૈલી વિકસાવી. ઘનવાદનો મૂળ ઉદ્દેશ ભૌમિતિક આકારોને અમૂર્તરૂપે અભિવ્યક્ત કરવાનો છે. ઘણો લાંબો સમય પ્રયોગો કર્યા બાદ તેમણે પોતાની શૈલી વિકસાવી. તેમણે સપાટ ભૌમિતિક આકારોને એકબીજા ઉપર રંગોના છાયા આકારથી આસ્થાદિત કરી રહસ્યમય દુનિયા રચવાનો પ્રયાસ કર્યો. તેઓ ચોક્કસપણે સુંદર ચિત્ર સંયોજનમાં નિપૂણ હતા. છાયા અને પ્રકાશની નાટકીય રમતની જેમ તેમના ચિત્રમાં ભૌમિતિક આકારો અને માનવ આકૃતિની સરળ રચના જોવા મળે છે. તેમણે ક્યારેય પશ્ચિમીકળા શૈલીનું આંધળું અનુકરણ કર્યું નથી. તેમના સમયના તે મહાન વિવેચક હતા અને તેમના વ્યંગ ચિત્રો (કાર્ટૂન) ખૂબ જ પ્રચલિત હતા. તેમના વ્યંગ ચિત્રોમાં

પ્રકરણ - ૩

ભારતીય સમકાલીન કળાનો પરિચય



નોંધ

પ્રકરણ - ૩

ભારતીય સમકાલીન કળાનો પરિચય



નોંધ

ભારતીય સમકાલીન કળાના પ્રણેતાઓ.

કોલકતાના દર્શ્યો અને કોલકતાવાસી પ્રજા જીવનની રમુજ બાજુ દર્શાવી. તેઓ રાજકારણી વ્યંગ ચિત્રો માટે તેમજ બંગાળીઓના પશ્ચિમીકરણની સામાજિક કટાક્ષ માટે ખૂબ જ જાણીતા હતા.

તેમના ચિત્રો પૈકીનું એક ચિત્ર "ધી ઓટ્ટીયમ" એક નોંધપાત્ર અને ઘનવાદની અસરનું ઉત્તમ ઉદાહરણ છે. કળામાં ઘનવાદ એક શૈલી છે જેમાં વસ્તુઓને ભૌમિતિક આકારોમાં એક સાથે દર્શાવીને તેમણે ચિત્રોમાં સમાવેશ કર્યો. ઘનાકારમાં તુટેલા આકારોની ચિત્ર રચનાથી એક ઘનવાદી ચિત્રકાર તરીકે સંયોજનો કર્યો. આ ચિત્રમાં ખાસ કરીને પ્રકાશના સુંદર મિશ્રણથી રચાયેલ રંગોની નાટ્યાત્મક અસર જોવા મળે છે. તેમના અગાઉના ચિત્રોમાં જો કે તેમણે ઘણા રંગોનો ઉપયોગ કર્યો છે પરંતુ આ ચિત્રમાં તેમણે વિવિધ ભૌમિતિક આકારોને એક સાથે જોડીને સંયોજન કર્યું છે. આકારો અમૂર્ત હોવા છતાં ચિત્ર સરળતાથી સમજાય છે. આ સમયમાં પશ્ચિમી કલ્પના અનુસાર પ્રયોગ કોઈ કળાકારે કર્યો નથી.

તેઓ આજે પણ ઘણા બધા પ્રયોગ કરનાર કળાકાર તરીકે આદરણીય છે. તેઓનું ૧૯૩૮માં અવસાન થયું પરંતુ તેમના ચિત્રો અને સ્કેચીઝમાં તેમની યાદગીરી જીવંત છે.



પાઠગત પ્રશ્નો ૮.૩

- ૧ ૧૯૧૦ થી ૧૯૨૧ દરમિયાન ગગનેન્દ્રનાથે કયા વિષય પસંદ કર્યા?
- ૨ તેમના ઓટ્ટીયમ ચિત્રમાં કઈ યુરોપીયન શૈલીની અસર છે?
- ૩ તેમના વ્યંગ ચિત્રો (કાર્ટૂન) કોના ઉપર છે?
- ૪ ઓટ્ટીયમ ચિત્રનું માધ્યમ શું છે?



તમે શું શીખ્યા ?

ભારતની આધુનિક ચિત્રકળા દેશના ઇતિહાસ અને સામાજિક પરિસ્થિતિઓથી આધારિત છે જેમાં કળાકારોએ તેમની શૈલીઓ વિકસાવી. બ્રિટીશ સમયની કંપની શાખાઓએ મહત્વની કૃતિઓ રજૂ કરી. ભારતીય કળાકારોએ યુરોપીયન કાર્યપદ્ધતિ (ટેકનીક)નું તેમનાં ચિત્રોમાં અનુસરણ કર્યું.

રાજા રવિ વર્મા જેવા કળાકારે ભારતીય વિષયોને જીવંત રાખવા સેતુ સમાન કાર્ય કર્યું અને પશ્ચિમી શૈલીને અનુસર્યા. બાદમાં શાંતિનિકેતનમાં સ્થપાયેલ બંગાળ શાખાએ કળાકારોના વિકાસ કેન્દ્ર તરીકે કાર્ય કર્યું. ભારતીય કળાને નવી દિશા સંપન્ન કરવાના ઉદ્દેશથી વિવિધ કાર્યશૈલી ધરાવતા કલાકારો એકત્રિત થયા. તેઓએ પશ્ચિમી કળાનું અનુસરણ કર્યું અથવા તો પૂર્વની કાર્યપદ્ધતિ સ્વકારી પરંતુ પોતાની મૌલિક શૈલી પ્રસ્થાપિત કરવામાં સફળ રહ્યા. અવનિન્દ્રનાથ ટાગોર અને તેમના અનુયાયીઓનું આ ક્ષેત્રમાં ઘણું જ મોટું યોગદાન છે. નંદલાલ બોઝ, જેમીની રોય, ડી.પી રોય ચૌધરી અને અન્ય કલાકારોએ ભારતીય કળાના ઇતિહાસમાં નામ રોશન કર્યું. બંગાળની શાખાએ સમકાલીન ભારતીય કલાના વિકાસનો પ્રારંભ કરાવ્યો. સંભવતઃ અમૃતા શેરગીલ એક ઉત્તમ અને વૈયક્તિક શૈલીની ચિત્રકાર હતી. જો કે તેણીએ કોઈ ભારતીય શૈલીનું અનુસરણ કર્યું ન હતું છતાં સાત વર્ષના ટૂંકા સમયગાળામાં નોંધપાત્ર કલાકૃતિઓનું સર્જન કર્યું. તેણીની કાર્યપદ્ધતિ (ટેકનીક) વિષયવસ્તુની પસંદગી અને ભારતીય જીવન શૈલીને ચિત્રોમાં દર્શાવવાની ઝંખના ભાવિ પેઢીમાં આવકાર્ય રહી.



સ્વાધ્યાય અભ્યાસ

- ૧ કંપની કળાના પતન બાદ કયા પ્રકારની કળાનો વિકાસ થયો ? ટૂંક નોંધ લખો.
- ૨ રાજા રવિ વર્માના ચિત્રોના વિષયોનું વર્ણન કરો.
- ૩ બ્રમચારી ચિત્રના ચિત્ર સંયોજનનું વર્ણન કરો.
- ૪ ગગનેન્દ્રનાથ ટાગોરની ચિત્ર શૈલી પર ફકરો લખો.



પાઠગત પ્રશ્નોના ઉત્તર

- ૮.૧
- ૧ કેનવાસ પર તૈલ ચિત્ર
- ૨ દમયંતિ તેના પ્રેમી નળે મોકલેલ સંદેશ હંસ દ્વારા સાંભળે છે.
- ૩ ભારતીય પારંપરિક કળા અને પશ્ચિમી વાસ્તવવાદની વચ્ચેની કડી
- ૪ ઓલીયોગ્રાફ

પ્રકરણ - ૩

ભારતીય સમકાલીન
કળાનો પરિચય



નોંધ

૮.૨

- ૧ અનુપ્રભાવવાદ
- ૨ પાંચ
- ૩ આડી સપાટી પર બેઠેલી ઉભા આકારની આકૃતિઓ
- ૪ ૧૯૩૮

૮.૩

- ૧ હિમાલયના રેખા ચિત્રો (સ્કેચ) ચૈતન્યની જીવનગાથા
- ૨ ધનવાદ
- ૩ કોલકત્તાના દૃશ્યો અને કોલકત્તાવાસીઓની રમૂજ બાજુ
- ૪ પેપર ઉપર જળરંગ



ભારતીય સમકાલીન કળા

મુગલ સામ્રાજ્યનું પતન થયા પછી અને મધ્યયુગની પ્રાચીનકળાના અંત બાદ બ્રિટીશ રાજ્યમાં ભારતીય સમકાલીન કળાની શરૂઆત થઈ. રાજા રવિ વર્મા, અબનિન્દ્રનાથ ટાગોર, અમૃતા શેરગીલ, રવિન્દ્રનાથ ટાગોર, જેમિની રોય જેવા કળાકારો સમકાલીન કળાના પ્રણેતા હતા. આ યુવા કલાકારો પશ્ચિમી કળા પ્રવાહોથી ખૂબ પરીચિત હતા. જર્મન અભિવ્યક્તિવાદ, ઘનવાદ દાદા કળા પ્રવાહ, ફોવીઝમ અને અતિવાસ્તવવાદ વગેરે કળા પ્રવાહોની આ ભારતીય કળાકારો ઉપર ખૂબ અસર થઈ છતાં તેમની ભારતીય ઓળખ ઉભી કરવાની જહેમત ચાલુ રહી. પશ્ચિમી કળા પદ્ધતિ અને ભારતીય આધ્યાત્મિકવાદનું સંયોજન આ તબક્કે ભારતીય કળાની પ્રગતિ માટે ઉત્તમ રહ્યું. પશ્ચિમની પદ્ધતિ અને સામગ્રીની સાથોસાથ તેઓએ પૂર્વીય પ્રદેશની ચિત્ર પદ્ધતિ અપનાવવાનો પ્રયાસ કર્યો. ચિત્ર છપાઈની વિવિધ પદ્ધતિઓ જેવી કે વુડ કટ, લીથોગ્રાફ, એચિંગ વગેરેમાં ખૂબ જ પ્રયોગો કરવામાં આવ્યા. પ્રદોષદાસ ગુપ્તા, પ્રાણકિશ્ન પાલ, નિરોડ મજુમદાર, પરિતોષ સેન તથા કોલકત્તાના અન્ય કલાકારોએ ૧૯૪૩માં પ્રથમ સામુહિક પ્રદર્શન યોજ્યું જ્યારે પ્રોગ્રેસીવ આર્ટિસ્ટ ગ્રુપ મુંબઈએ એફ.એન. સોઝા, એમ.એફ.હુસેન, કે.એચ.આરા અને અન્ય કળાકારોના ચિત્રોનું ૧૯૪૭માં પ્રદર્શન યોજ્યું. કેટલાક કળાકારો પશ્ચિમી શૈલીમાં પ્રયોગ કરી રહ્યા હતા ત્યારે બિનોદ બિહારી મુકર્જી, રામકીંકર વૈજ, સૈલોઝ મુકર્જી જેવા કળાકારોએ લોકકળા અને જાપાનીઝ કળામાં રૂચિ દર્શાવી. બંગાળ શાખાના કલાકારોમાંથી બે કલાકારો દેવી પ્રસાદ રોય ચૌધરી અને સરોદ ઉકિલે ઉત્તર તથા દક્ષિણ ભારતમાં આધુનિક કળાની શરૂઆત કરાવવા માટે પાયાની ભૂમિકા દર્શાવી. દેવી પ્રસાદ રોય ચૌધરીના શિષ્યો કે.સી.એસ. પાનીકર અને શ્રી નિવાસલુએ સમકાલીન કળામાં પ્રતિભા સંપન્ન કરી જ્યારે સરોદા ઉકિલે દિલ્હીમાં કલા સંસ્થા પ્રસ્થાપિત કરી.



ઉદ્દેશો

આ પાઠના અભ્યાસથી વિદ્યાર્થી જણાવી શકશે.

- ભારતની મહત્વની કલા ગતિવિધીના યોગદાન વિષે વર્ણન કરી શકશે.
- સમકાલીન કળાના વિકાસ માટે મહત્વનું યોગદાન આપનાર કળાકારોના નામો જણાવી શકશે.
- સમકાલીન કળાકારોએ અપનાવેલ પદ્ધતિ અને સામગ્રી વિષે જણાવી શકે.
- દર્શાવેલ સમકાલીન કળાકારો વિષે ટૂંક નોંધ લખી શકશે.

પ્રકરણ - ૩

ચિત્રકળા



નોંધ



વર્ણપૂલ

૯.૧ વર્લપૂલ

શીર્ષક	:	વર્લપૂલ
કળાકાર	:	કૃષ્ણા રેડ્ડી
સમય	:	૧૯૬૨
કદ	:	૩૭.૫ સે.મી. X ૪૯.૫ સે.મી.
માધ્યમ	:	કાગળ પર ઈન્ટાલ્યો

સામાન્ય વિવરણ

મુદ્રણક્ષમ કળા અથવા છાપ કળાનો ઘણો જ પ્રચલિત પ્રકાર છે. જેનો ઘણી શતાબ્દીઓથી પશ્ચિમના કળાકારો ઉપયોગ કરે છે. ભારતીય કળાકારોએ ૧૯મી શતાબ્દીના અંતિમ તબક્કેથી મુદ્રણક્ષમ કળા (ગ્રાફિક કળા) માં રૂચિની શરૂઆત કરી. એચીંગ ડ્રાય પોઇન્ટ, આકવાટીન્ટ, ઈન્ટાલ્યો, લીથોગ્રાફી, ઓલિયોગ્રાફી વગેરેનો ઘણા ભારતીય કળાકારોએ ઉપયોગ કર્યો. પ્રીન્ટ મેઇકીંગ (કળાકાર દ્વારા મુદ્રણ) થી એકજ ચિત્રની ઘણી બધી નકલો કરવાનો મુખ્ય લાભ મળે છે. રાજા રવિ વર્માએ તેમના ચિત્રોની ઓલિયોગ્રાફ (છાપકામ પદ્ધતિ) દ્વારા અનેક નકલો મુદ્રિત કરીને ખ્યાતિ મેળવી.

કીશ્ના રેડ્ડીએ સમયના ખૂબ જ જાણીતા પ્રીન્ટ મેઇકર હતા. તેઓ કલાભવન, વિશ્વભારતી, શાંતિનિકેતનના વિદ્યાર્થી હતા.

વર્લપૂલ કીશ્ના રેડ્ડીની સર્વોત્તમ કલાકૃતિ છે. તે ઈન્ટાલ્યો મુદ્રણકળા પદ્ધતિથી બનેલ છે. આ પદ્ધતિ ઉપસાવવાની પદ્ધતિથી વિરુદ્ધની પદ્ધતિ છે. કારણ કે પ્લેટની સપાટીથી મુદ્રણ થતું નથી. પરંતુ પ્લેટમાં કોતરાયેલ સપાટીમાં શાહી (રંગ) ભરાઈ જાય છે. ભાતની રેખાઓ તાંબા કે જસતની પ્લેટ ઉપર કોતરવામાં આવે છે. તેના ઉપર શાહી લગાવવામાં આવે છે. ત્યાર બાદ ઉપરની સપાટીને સાફ કરવામાં આવે છે તેની ઉપર ભીનાશવાળો પેપર મુકીને મશીનથી દબાણ આપીને પ્રીન્ટ લેવામાં આવે છે. વર્લપૂલ ચિત્રમાં રેડ્ડીએ જાણીતી વસ્તુઓના નવા આકારો રચીને તેને અમૂર્ત સ્વરૂપ આપીને સર્જન કર્યું છે. ચિત્રમાં પ્રકૃતિની શક્તિ (તાકાત) દર્શાવવાનો પ્રયત્ન છે. વિશ્વની તમામ વસ્તુઓ ભ્રમર ભંવરમાં ખોવાઈ છે. ચિત્રમાં દર્શાવેલ આકૃતિઓ વાત્સવદર્શી નથી. છતાં કેટલીક આકૃતિઓ તારા, ફુલો કે વાદળો સ્પષ્ટરૂપે ઓળખી શકાતા નથી. તેમનો શિલ્પકલાનો પૂર્વ અભ્યાસ ઈન્ટાલ્યોમાં ઉપસાવવાની પદ્ધતિની મુદ્રણ કળામાં સહાય રૂપ છે જે તેમની કળાનું સુંદર પાસું છે.



પાઠગત પ્રશ્નો ૯.૧

- ૧ કલાકારો દ્વારા વપરાતી પ્રીન્ટ મેઇકીંગની પદ્ધતિઓના નામ આપો.
- ૨ વર્લપૂલ ચિત્ર માટે કીશ્ના રેડ્ડીએ પ્રીન્ટ મેઇકીંગની કઈ પદ્ધતિનો ઉપયોગ કર્યો છે ?
- ૩ કીશ્ના રેડ્ડીના ચિત્ર વર્લપૂલ વિષે તમે શું જાણો છો ?



પ્રકરણ - ૩

ચિત્રકળા



નોંધ



મધ્યકાલીન સંતો

૯.૨ મધ્યકાલીન સંતો

શીર્ષક : મધ્યકાલીન સંતો

કળાકાર : બિનોદ બિહારી મુખર્જી (૧૯૦૪-૧૯૮૦)

સમય : ૧૯૪૭

સંગ્રહ : શાંતિનિકેતન વિશ્વભારતીના હિન્દી ભવનની દિવાલ પરનું ભીંત ચિત્ર

માધ્યમ : ફેસ્કો

સામાન્ય વિવરણ

બિનોદ બિહારી મુખર્જી પ્રખ્યાત બંગાળી ચિત્રકાર નંદલાલ બોઝના શિષ્ય હતા. બિનોદ બિહારી પ્રકૃતિ અને તેની સુંદરતાને ખૂબ જ ચાહતા હતા તેથી તેમના ચિત્રોમાં તે દૃશ્યમાન છે. તેમણે પ્રકૃતિ દૃશ્યોની ચિત્રકળાનો અભ્યાસ જાપાનથી કર્યો. જાપાની કળાકારોની જેમ તેમણે સરળ અને સમજપૂર્વકની રેખાઓનો ચિત્રોમાં ઉપયોગ કર્યો. આ રેખાઓમાં સુલેખનની લાક્ષણિકતા છે. બાળપણથી બિનોદ બિહારીની આંખો કમજોર હતી. પાછલી જીંદગીમાં તેઓ સંપૂર્ણ અંધ થયા. યુવા વયમાં તેમની કમજોર આંખોની દ્રષ્ટિ કે પાછળની જીંદગીનો અંધાપો તેમની સર્જનાત્મક શક્તિ અને પ્રેરકબળને રોકી શક્યા નહીં.

આમ છતાં તેઓ આજીવન વિવિધ માધ્યમોથી પ્રયોગ કરતા રહ્યા. અંધ હોવા છતાં તેમણે શાંતિનિકેતનના કલાભવનમાં વિશાળ ભીંતચિત્ર કર્યું.

મધ્યકાલીન સંતો ભીંતચિત્ર તેમણે કરેલાં અન્ય ભીંત ચિત્રો પૈકીનું એક છે જે શાંતિનિકેતનમાં હિન્દી ભવનની દિવાલ ઉપર ફેસ્કો બુઓનો પદ્ધતિથી કરવામાં આવ્યું છે. ભીંતચિત્રોની આ એક એવી પદ્ધતિ છે જેમાં રંગ દ્રવ્ય ભૂકી (પાવડર) ને પાણીમાં ઓગાળીને દિવાલ પર ચૂનાથી જે તાજું પ્લાસ્ટર તૈયાર કર્યું હોય અને તે ભીંતનું હોય ત્યારે આ રંગ દ્રવ્યો લગાવવામાં આવે છે. આ પદ્ધતિમાં રંગો દિવાલનો જ એક હિસ્સો બનતા હોઈ તે લાંબુ ટકે છે.

મધ્યકાલીન સંતો દિવાલ પરનું એક ભીંત ચિત્ર (મ્યુરલ) છે જેમાં ભારતના વિવિધ ધર્મના સંતોને દર્શાવ્યા છે. આ ચિત્ર સંયોજન દિવાલનો આકાર અને કદને લક્ષમાં લઈને ખૂબ જ આયોજનપૂર્વક કરાયું છે. વિશાળ અને લાંબી માનવ આકૃતિઓ જાણે નદીના વળાંકની જેમ લય અને તાલમાં દર્શાવી છે. સ્મારક જેવી ખાસીયત ધરાવતી આકૃતિઓ ગોથિક ચર્ચની દિવાલો પરની શિલ્પકૃતિઓની યાદ અપાવે છે. જોરદાર ઉભી ચિત્ર રચના સાથે સુંદર રીતે નાની આકૃતિઓ આડી સપાટી પર રચીને સંતુલન કર્યું છે. આકૃતિઓની ઉંચાઈ તેમની ધાર્મિક/સાંપ્રદાયિક મહાનતાનું નિદર્શન કરે છે. નાની આકૃતિઓ આમ આદમીઓ રોજબરોજની વિવિધ પ્રવૃત્તિઓમાં વ્યસ્ત હોવાનું દર્શાવે છે. ચિત્રમાં રેખાઓ ખૂબ પ્રભાવશાળી છે પરંતુ રંગો બ્રાઉન, યલો ઓકર અને ટેરાવટ જેવા સીમિત છે.



પાઠગત પ્રશ્નો ૯.૨

- ૧ બિનોદ બિહારીના ગરુ અને તેમના અભ્યાસ સ્થળ વિષે લખો.
- ૨ ફેસ્કો બુઓનો ચિત્ર પદ્ધતિ વિષે બે લીટી લખો.
- ૩ મધ્ય કાલીન સંતો ભીંત ચિત્રમાં મુખ્યત્વે કયા રંગો વપરાયા છે ?
- ૪ બિનોદ બિહારીની શારીરીક તકલીફ શું હતી ?



નોંધ

પ્રકરણ - ૩

ચિત્રકળા



નોંધ



શબ્દો અને પ્રતીક

૯.૩ શબ્દો અને પ્રતીક

શીર્ષક	: શબ્દો અને પ્રતીક (વર્ડઝ એન્ડ સિમ્બોલ્સ)
માધ્યમ	: લાકડાના પાટીયા પર તૈલ રંગ
કદ/માપ	: ૪૩ સે.મી. X ૧૨૪ સે.મી.
સમય	: ૧૯૬૫

સામાન્ય વિવરણ

કે.સી.એસ પાનીકરને દક્ષિણ ભારતમાં સમકાલીન કળા પ્રવાહના અતિ પ્રભાવશાળી પ્રણેતા કહી શકાય. મદ્રાસ (હાલ ચેન્નઈ) ની કલા મહાવિદ્યાલયની બંગાળી શાળાના ચિત્રકાર ડી.પી.રોય ચૌધરીના તેઓ વિદ્યાર્થી હતા.

ચિત્રકાર તરીકે પ્રસ્થાપિત થતાં પહેલા તેઓને ટેલીગ્રાફ ઓપરેટર, વિમા એજન્ટ જેવી કેટલીક વિષમ કામગીરીઓ કરવી પડી. તેમની ચિત્ર શૈલી વસ્તુલક્ષીથી ભૌમિતિક જેવા વિવિધ તબક્કાઓમાંથી પસાર થઈ. તેઓ એક સારા અધ્યાપક પણ હતા. તેમણે દક્ષિણ ભારતના ઘણા કળાકારોને પ્રેરણા આપી અને ભારતમાં સૌ પ્રથમ કલા ગ્રામ (આર્ટિસ્ટ વિલેજ) ચોલામંડલમની ચેન્નઈ પાસે સ્થાપના કરી.

પ્રસ્તુત ચિત્ર તેમની શબ્દો અને પ્રતીક ચિત્ર શૃંખલામાંનું પ્રસિધ્ધ ચિત્ર છે. આ એક તદ્દન જુદા જ પ્રકારની પ્રયોગાત્મક કામગીરી છે જેમાં સુલેખનથી ચિત્રની જગ્યામાં રચના કરાઈ છે. પાનીકરે ગણિતના પ્રતીકો, એરેબીક આકૃતિઓ, રોમન લિપિ, મલાયમ લિપિ વગેરેના સંયોજનની ભાત ઉપસાવી છે જે જન્માક્ષર જેવી લાગે છે. તાંત્રિક પ્રતીકાત્મક આકૃતિઓ પણ વપરાઈ છે. ચિત્રમાં રંગોને બહુ મહત્વ નથી.



પાઠગત પ્રશ્નો ૯.૩

- ૧ દક્ષિણ ભારતના કલા ક્ષેત્રમાં કે.સી.એસ પાનીકરનું પ્રદાન જણાવો.
- ૨ ચોલામંડલમ શું છે? પાનીકર સાથે કઈ રીતે સંબંધ છે?
- ૩ પાનીકરના પ્રસ્તુત ચિત્ર વિષે બે લાઈન લખો.

પ્રકરણ - ૩

ચિત્રકળા



નોંધ

પ્રકરણ - ૩

ચિત્રકળા



નોંધ



લેન્ડસ્કેપ ઈન રેડ

૯.૪ લાલ રંગમાં દશ્યચિત્ર (લેન્ડસ્કેપ ઈન રેડ)

શીર્ષક	: લાલ રંગમાં દશ્યચિત્ર (લેન્ડસ્કેપ ઈન રેડ)
કળાકાર	: ફ્રાન્સીસ ન્યુટન સોઝા (૧૯૨૪-૨૦૦૨)
સમય	: ૧૯૬૧
કદ/માપ	: ૭૮.૭ સે.મી. X ૧૩૨.૧ સે.મી.
માધ્યમ	: તૈલ રંગ
સંગ્રહ	: જહાંગીર નિકોલસન સંગ્રહાલય

સામાન્ય વિવરણ

એફ. એન. સોઝાનો જન્મ ગોવામાં થયો હતો અને ઉછેર મુંબઈમાં થયો. તેમને શાળામાંથી કાઠી મૂક્યા હતા પછી તેઓ સર. જે.જે. સ્કુલ ઓફ આર્ટ માં જોડાયા. ૧૯૪૫માં ફરી તેમને જે.જે. સ્કુલ ઓફ આર્ટમાંથી કાઠી મૂકાયા. ૧૯૪૭માં પ્રગતિશીલ કળાકાર વૃંદ (પ્રોગ્રેસીવ આર્ટીસ્ટ ગ્રુપ) ની સ્થાપના કરનાર સૌથી યુવા કલાકાર હતા. બાદમાં તેઓ ભારત છોડી લંડનમાં સ્થાયી થયા. આંતર રાષ્ટ્રીય કક્ષાએ પાંચ પ્રમુખ કળાકારોના પ્રતિનિધિત્વ પૈકીના તેઓ એક હતા. તેમની નીમ્ન મધ્યમવર્ગીય પરિસ્થિતિ અને નાણાકીય સમસ્યાઓને કારણે તેઓ સમાજ પ્રત્યે વિરોધી બન્યા. તેમણે તમામ ધાર્મિક અને સામાજિક કુરીતોનો વિરોધ ચિત્ર દ્વારા પ્રગટ કર્યો. તેમના અન્ય સમકાલીનોની જેમ સોઝાને પણ અનુ પ્રભાવવાદ તથા જર્મન અભિવ્યક્તિવાદી કળાકારોથી પ્રેરણા મળી છે. ખાસ કરીને તેઓ પાબ્લો પિકાસો અને માતીસથી પ્રભાવિત હતા. પશ્ચિમી કળા સાથે ભારતીય મંદિર શિલ્પોનું સંમિશ્રણ કરીને તેમણે પોતાની આગવી મૌલિક શૈલી વિકસાવી. તેઓ કળાના તમામ સ્વરૂપો પર અવિરતપણે પ્રયોગ કરનાર ચિત્રકાર હતા.

સોઝાને ધાર્મિક અને સામાજિક વિષયોને સાંકળીને દશ્યચિત્રો કરવામાં ખાસ રૂચિ હતી. લાલ રંગમાં દશ્યચિત્ર તેમાંનું સરસ ઉદાહરણ છે.

આ એક પ્રયોગાત્મક શહેરી દશ્ય ચિત્ર છે. કળાકારે શહેરનો દેખાવ જે કોન્ક્રીટના જંગલ સિવાય કશું જ નથી તેને ઉપસાવવાનો પ્રયત્ન કર્યો છે. તેમના શહેરી દશ્યો સામાન્યતઃ શહેરની ગહન લાક્ષણિકતા દર્શાવતા હોય છે. રેખાઓનો સુલેખીયરૂપે રંગો સાથે સુંદર ઉપયોગ થયો છે. ચિત્ર સંયોજનમાં રંગો અને આકાર એકબીજામાં સ્વતંત્રતાથી ભળે છે. લીલા રંગના ક્યાંક ક્યાંક છાંટણા સિવાય સમગ્ર ચિત્રમાં લાલ રંગનું પ્રભુત્વ છે. તેઓ પર્સપેક્ટીવના નિયમને અનુસર્યા નથી તેમ છતાં ચિત્રમાં જગ્યાની ઉંડાઈ સ્પષ્ટ રીતે વર્તાઈ છે.

સોઝાએ તેમના લાંબા જીવન કાર્યકાળ દરમિયાન ઘણા પ્રકારના ચિત્રોનું સર્જન કર્યું. એક યુરોપીયન કળા વિવેચકે તેમની પિકાસો સાથે તુલના કરી છે.



પાઠગત પ્રશ્નો ૯.૪

- ૧ પ્રગતિશીલ કલાવૃંદ (પ્રોગ્રેસીવ આર્ટીસ્ટ ગ્રુપ)ના સ્થાપકોમાંના એકનું નામ દર્શાવો.
- ૨ સોઝાનું ચિત્ર લાલ રંગમાં દશ્યચિત્ર (લેન્ડસ્કેપ ઈન રેડ) ની કેટલીક મહત્વની લાક્ષણિકતાઓ જણાવો.
- ૩ સોઝાની કળાને કોણે પ્રેરણા આપી ?
- ૪ સોઝા વિદેશમાં કયા શહેરોમાં રહ્યા ?





નોંધ



તમે શું શીખ્યા ?

ભારતમાં સમકાલીન કળાનો પ્રારંભ રાજા રવિ વર્મા તથા બંગાળ શાળાથી થયો. જેનો દેશના વિવિધ મહાનગરોમાં પર્યાપ્ત ફેલાવો થયો. બંગાળ શાળાના ભારતીય પ્રશિષ્ટ પારંપરિક કળાને જીવિત રાખવાના પ્રયત્નો છતાં પશ્ચિમી કળાનો પ્રભાવ યુવા કળાકારો પર સ્પષ્ટ પણે થયો. ભારતીય કળાને એક નવું સ્વરૂપ આપવાના આશયથી ૩૦ થી ૪૦ વર્ષની વયના યુવા પેઢીના કળાકારોએ પશ્ચિમી અથવા દૂરના પૂર્વીય દેશોમાંથી પ્રેરણા લીધી. તેમાંથી કેટલાક કળાકારો પશ્ચિમી દેશોમાં ગયા અને ત્યાં જ સ્થાયી થયા અને કેટલાક પાછા ફર્યા તેઓ પોતાની ઓળખ ઉભી કરવામાં સંઘર્ષ કરતા રહ્યા. એક બાબત આનંદપ્રદ છે કે તેમાંના ઘણા ચિત્રકારોએ પોતાની ઓળખ ઉભી કરવા ઉપરાંત આંતરરાષ્ટ્રીય સ્તરે સફળ ચિત્રકાર તરીકે ખ્યાતિ મેળવી.



સ્વાધ્યાય અભ્યાસ

- ૧ ભારતની સમકાલીન કળાના વિકાસમાં સહાયરૂપ અસરકર્તા તત્વોનું વર્ણન કરો.
- ૨ ભારતના બે ચિત્રકારો વિષે લખો જેઓ વિદેશમાં સ્થાયી થયા અને પ્રસિધ્ધિ મેળવી.
- ૩ ભારતીય ચિત્રકાર જેઓ અંતે અંધ થયા હતા તેમના વિષે શું જાણો છો ?
- ૪ ચિત્રકાર સોઝા વિષે ટૂંક નોંધ લખો.
- ૫ પાનીકરના એક પ્રસિધ્ધ ચિત્રનું વર્ણન કરો.



પાઠગત પ્રશ્નોના ઉત્તર

૯.૧

- ૧ ડ્રાય પોઇન્ટ, આકવાટીન્ટ, ઈન્ટાલ્યો
- ૨ ઈન્ટાલ્યો
- ૩ ક્રિશ્ના રેડીને પ્રકૃતિની શક્તિને ચિત્રમાં દર્શાવવામાં રસ હતો. વિશ્વની તમામ વસ્તુઓ ભ્રમરમાં ખોવાઈ જાય છે. ચિત્રની આકૃતિઓ તારા, ફુલો અને વાદળો અમૂર્ત સ્વરૂપે છે.

૯.૨

- ૧ તેમના ગુરુ નંદલાલ બોઝ બંગાળ શાળાના પ્રખ્યાત ચિત્રકાર હતા.
- ૨ ભીંત ચિત્રોની આ એક એવી પદ્ધતિ છે જેમાં રંગો પાણીમાં ઓગાળી યૂનાનું ભીનું અને તાજા પ્લાસ્ટર પર રંગ લગાડવામાં આવે છે.

- ૩ બ્રાઉન, યલો ઓકર અને ટેરાવર્ટ
- ૪ તેઓને નબળી આંખોની બિમારી હતી છેવટે અંધ થયા.

૯.૩

- ૧ તેઓ ખૂબ જ પ્રભાવશાળી ચિત્રકાર અને દક્ષિણ ભારતમાં સમકાલીન કળાના પ્રણેતા હતા.
- ૨ ભારતમાં સૌ પ્રથમ કલા ગ્રામ (આર્ટિસ્ટ વિલેજ) ચોલામંડલમ ની ચેન્નઈમાં સ્થાપના કરી.
- ૩ શબ્દો અને પ્રતીકો (વર્ડઝ એન્ડ સિમ્બોલ્સ) એક પ્રયોગ લક્ષી ચિત્ર છે જેનાં ચિત્રની જગ્યા સુલેખનથી સજાવી છે.

૯.૪

- ૧ એફ.એન. સોઝા
- ૨ પ્રયોગાત્મક શહેરી દ્રશ્ય ચિત્ર છે. જેમાં શહેરની ગહન લાક્ષણિકતા સુલેખ રેખાઓ અને રૂઢિગત પર્સપેક્ટીવ વિનાનું ચિત્ર.
- ૩ પીકાસો અને માતીસ
- ૪ લંડન, ન્યુ યોર્ક

પ્રકરણ - ૩

ચિત્રકળા



નોંધ

માધ્યમિક કક્ષાનો અભ્યાસક્રમ
પેઈન્ટીંગ
(૨૨૫)

ભૂમિકા

ચિત્રકળા બીજું કંઈ નહીં પરંતુ એક કૌશલ્ય છે જેમાં રંગો અને આકૃતિના પ્રમાણથી પોતાની અભિવ્યક્તિ થાય અને સૌંદર્ય દ્રષ્ટિ ખીલે. તેનો બીજો ઉદ્દેશ અભ્યાસની પરખ દ્રષ્ટિ વિકસાવવી અને રેખાઓ, પોત (ટેક્ચર) આકાર, જગ્યા, લય વગેરેનું મૂલ્યાંકન અને વિવેચન કરી શકે.

અભ્યાસના ઉદ્દેશ

આ અભ્યાસક્રમના ઉદ્દેશ નીચે મુજબ છે.

દ્રષ્ટિ વિષયક વિચારોનો વિકાસ કરવો.

અભ્યાસીનું કૌશલ્ય, કાર્યશક્તિ, સૌંદર્યની રૂચિ વિકસાવવી.

ચિત્રમાં જગ્યા (સ્પેઈસ)નું વિભાજન, લય, પોત (ટેક્ચર) તેમજ રેખાઓની અભિવ્યક્તિનું મુલ્ય વગેરે વિકસિત કરવું.

વિવિધ સામગ્રી જેવી કે પેન્સીલ, પેસ્ટલ, જળરંગ, તૈલરંગ કે શાહી (ઈંક) વગેરેના ઉપયોગથી કાર્ય કરવું.

અભ્યાસક્રમનું માળખું.

માધ્યમિક કક્ષાનો ચિત્રકળાનો અભ્યાસક્રમ બે વિભાગમાં વહેંચાયેલો છે.

- | | | |
|---|--|--------|
| ૧ | સિધ્ધાંતિક (થીયરી) | ૩૦ ગુણ |
| | પ્રકરણ-૧ | |
| | ભારતીય કળાનો પરિચય (પાઠ ૧ થી ૪) | |
| | પ્રકરણ-૨ | |
| | પશ્ચિમી કળાનો પરિચય (પાઠ ૫ થી ૭) | |
| | પ્રકરણ-૩ | |
| | ભારતીય સમકાલીન કળા પરિચય (પાઠ ૮ અને ૯) | |
| ૨ | પ્રાયોગિક | ૭૦ ગુણ |
| | ૧ પદાર્થ અને પ્રકૃતિ અભ્યાસ | |
| | ૨ માનવ અને પ્રાણીઓની આકૃતિ-અભ્યાસ | |
| | ૩ ચિત્ર સંયોજન | |

પ્રકરણ પાઠોનું પ્રતિ એકમ વિતરણ	ન્યુનતમ અભ્યાસ સમય કલાકમાં	ગુણ પ્રતિ એકમ	પ્રતિ પ્રકરણ
સિધ્ધાંતિક (થીયરી)			
પ્રકરણ-૧ ભારતીય કળાનો પરિચય			
પાઠ-૧ કળાનો ઇતિહાસ અને મૂલ્યાંકન (૩૦૦૦ ઇ.સ. પૂર્વથી ૬૦૦ ઇ.સ.)	૭	૩	
પાઠ-૨ કળાનો ઇતિહાસ અને મૂલ્યાંકન (૭ થી ૧૨મી સદી સુધી)	૭	૩	
પાઠ-૩ કળાનો ઇતિહાસ અને મૂલ્યાંકન (૧૨મી સદીથી ૧૮મી સદી સુધી)	૬	૩	
પાઠ-૪ ભારતીય લોકકળા પરિચય	૭	૩	૧૨
પ્રકરણ - ૨ પશ્ચિમી કળાનો પરિચય			
પાઠ-૫ પુનરુત્થાન (નવજાગરણ)	૮	૩	
પાઠ-૬ અસરવાદ (પ્રભાવવાદ) અનુપ્રભાવવાદ	૧૨	૬	
પાઠ-૭ ધનવાદ, અતિવાત્સવવાદ અમૂર્તકળા	૧૦	૪	૧૩
પ્રકરણ-૩ ભારતીય સમકાલીન કળા			
પાઠ-૮ ભારતીય સમકાલીન કળાના પ્રણેતાઓ	૭	૩	
પાઠ-૯ ભારતીય સમકાલીન કળા	૬	૨	૫
સરવાળો	૭૦	૩૦	૩૦
પ્રાયોગિક			
પાઠ-૧ પદાર્થ અને પ્રકૃતિ અભ્યાસ	૫૫	૨૦	
પાઠ-૨ માનવ અને પ્રાણીઓની આકૃતિ	૫૫	૨૦	
પાઠ-૩ ચિત્ર સંયોજન	૬૦	૨૦	૬૦
સરવાળો	૧૭૦	૬૦	૬૦
પોર્ટફોલીયો પ્રસ્તુતી (ગૃહકાર્ય)	૧૦		૧૦
કુલ સરવાળો	૨૪૦	૧૦૦	

પ્રકરણ-૧ ભારતીય કળાનો પરિચય

પ્રસ્તાવ

ભારતીય લોકકળા અને લલિત કળાઓના ઇતિહાસની પરંપરા લગભગ ૫૦૦૦ ઇ.સ. પૂર્વની છે. સિંધુ ઘાટીની સંસ્કૃતિ કાળમાં આપણને અનેક કળાકૃતિઓ મળે છે તે ભારતીય કળાનું પ્રથમ ઐતિહાસિક ઉદાહરણ છે. દુર્ભાગ્યવશ તેમાં લગભગ ૧૦૦૦ વર્ષની ખૂટતી કડી છે જેના પછી મોર્ય કળા સાથે પ્રથમ ઐતિહાસિક સમય શરૂ થાય છે. જો કે બધા યુગમાં લલિત કળાઓ અને લોકકળાઓની પરંપરા એક બીજાના સમન્વય સાથે આગળ વધી. પ્રાચીન ભારતીય કળા મૂળભૂત રૂપે ધાર્મિક પ્રકૃતિની હતી જે હિંદુવાદ, બૌદ્ધવાદ અને જૈનવાદ જેવા સંપ્રદાયોથી પ્રભાવિત હતી. તે મૌર્યકાળમાં શરૂ થઈને આ કળાઓ ખૂબ ફુલીફાલી અને સમયાંતરે વિકસતી રહી. જેમાં ગુપ્તયુગ સિમાચિન્હ ગણાય. જ્યારે ઉત્તર ભારતીય કળામાં કેટલીક સીમારૂપ વિશેષતાઓ જોવા મળે છે. ત્યારે દક્ષિણ ભારતીય કળામાં પલ્લવ, ચૌલ, ચાલુક્ય અને હોયસળ વંશની પરંપરાઓ હેઠળ કળાનો વિકાસ થયો. શૈવ સંપ્રદાય અને વૈષ્ણવ સંપ્રદાયના ઘનિષ્ઠ પ્રભાવથી દ્રવિડ કળા સ્થાપત્યમાં કળાની જુદી દિશા સંપન્ન થઈ. મધ્ય ભારતીય વેસારા શૈલીમાં આપણે દક્ષિણ ભારતની (દ્રવિડ) અને ઉત્તર ભારતની (નાગર) શૈલીઓનું રસપ્રદ સંમિશ્રણ જોઈએ છીએ. આ ઉપરાંત ભારતમાં લઘુ ચિત્રોની એક સમૃદ્ધ પરંપરા મોગલ, રાજપૂત રાજવીઓ તેમજ પંજાબ, ગઢવાલ અને જમ્મુની પહાડીઓમાં સ્થાનિક શાશકોના સમયમાં વિકાસ પામી.

પાઠ-૧ ભારતીય કળાનો ઇતિહાસ અને મૂલ્યાંકન (૩૦૦૦ ઇસ. પૂર્વથી ૬૦૦ ઇસ. સુધી)

વિષય

નૃત્યાંગના (નૃત્ય કરતી છોકરી)
રામપુરવા સાંઠ રાજધાની (કેપીટલ)
શ્યામ રાજકુમારી

પાઠ-૨ ભારતીય કળાનો ઇતિહાસ અને મૂલ્યાંકન (૭મી સદીથી ૧૨મી સદી સુધી)

વિષય

અર્જુનનું પ્રાયશ્ચિત કે ગંગાવતરણ
ગોવર્ધન ગિરધારી/ગોવર્ધન પર્વત ઉચ્ચકતા કૃષ્ણ
કોણાકની સૂર સુંદરી

પાઠ-૩ ભારતીય કળાનો ઇતિહાસ અને મૂલ્યાંકન (૧૨મી સદીથી ૧૮મી સદી સુધી)

વિષય

ગુલેર લઘુ ચિત્ર
જૈન લઘુ ચિત્ર
રાસલીલા ટેરાકોટા

પાઠ-૪ ભારતીય લોકકળા

વિષય

પૂર્વ ક્ષેત્રનું કંથા

ઉત્તર ક્ષેત્રનું ફુલકારી

દક્ષિણ ક્ષેત્રનું કોલમ

પ્રકરણ-૨ પશ્ચિમી કળાનો પરિચય

૧૨ ગુણ

પ્રસ્તાવ

ભારતીય સમકાલીન કળાને સમજવા માટે પશ્ચિમી દેશોના ૧૬મી થી ૨૦મી સદીની વિવિધ કળા ગતિવિધિને જાણવી જરૂરી છે. પશ્ચિમમાં પુનરુત્થાનથી (નવજાગરણ) યુરોપીયન કળાનો દ્રષ્ટિકોણ અને સૌંદર્ય બોધમાં એક નવો જ વળાંક આવ્યો જેમાં ખાસ કરીને અતિ પુનરુત્થાનવાદી કલાકારોએ મહત્વનું પ્રદાન કર્યું. પશ્ચિમી કળામાં અનંત સંશોધન અને અભિનવ પરિવર્તન થતા રહ્યા અને કલાકારોનું દ્રષ્ટિબિંદુ વાસ્તવવાદથી અભિવ્યક્તિના વલણથી બિન વાસ્તવિક કળાના સ્વરૂપો તરફ બદલાતું રહ્યું. ટેકનીકલ અને સૌંદર્યલક્ષી ફળશ્રુતિમાં પણ વિવિધ વાદો જેમ કે ધનવાદ, અતિવાસ્તવવાદ અને અમૂર્તવાદની સાથે બદલાયા. પશ્ચિમની કલાની આ ગતિવિધિઓની અસર ભારત સહિત વિશ્વની કળામાં જોવા મળી. ભારતના આધુનિક ચિત્રકારોએ આવા પ્રભાવ હેઠળ કાર્ય કર્યું અને ધીમે ધીમે પોતાની ઓળખ પ્રસ્થાપિત કરવાના પ્રયત્ન કર્યા.

પાઠ-૫ પુનરુત્થાન યુગ (નવજાગરણ યુગ)

વિષય

મોનાલીસા

પિએતા

રાત્રિનો પહેરો (નાઈટવોચ)

કળાકાર

લીઓનાર્ડો વિન્ચી

માઈકલ એંજેલો

રેમ્બ્રાં

પાઠ-૬ પ્રભાવવાદ અને અતિ પ્રભાવવાદ

વિષય

વોટર લીલીઝ

મૌલિન ડી. ગૈલેટ

સ્ટીલ લાઈફ વીથ ઓનીયન્સ

સન ફલાવર

કળાકાર

મોનેટ

રેનીયાર્

સેઝા

વિન્સેટ વાનગોઘ

પાઠ-૭ ધનવાદ, અતિવાસ્તવવાદ અને અમૂર્તવાદ

વિષય

મેન વીથ વાયોલીન

પર્સિસ્ટન્ટ ઓફ મેમરી

બ્લેક લાઈન્સ

કળાકાર

પાબ્લો પિકાસો

સાલ્વાડોર ડાલી

કેન્ડેન્સ્કી

પ્રત્સાવ

ભારતમાં બ્રિટિશ શાશન હેઠળ વિદ્યાર્થીઓને મુખ્યત્વે યુરોપીયન શૈલીના કલા અભ્યાસ માટે કલકત્તા, મદ્રાસ અને મુંબઈ જેવા શહેરોમાં વિદ્યાલયોની સ્થાપના થઈ. ત્રાવણકોરના રાજા રવિ વર્મા આ સમયમાં ખૂબ જ લોકપ્રિય બન્યા. તેમણે લોકપ્રિય પૌરાણિક દશ્યોને પશ્ચિમની વાસ્તવિક શૈલીમાં ચિત્રિત કર્યા. રવિન્દ્રનાથ ટાગોરના ભત્રીજા અવનિન્દ્રનાથ ટાગોરે પોતાની ક્ષેત્રિય ચિત્ર શૈલી વિકસાવી અને બંગાળ શાળાના પ્રણેતા બન્યા જ્યારે આવી યળવળ સમગ્ર દેશમાં ફેલાઈ હતી ત્યારે પેરીસમાં તામીલ પામેલા અમૃતા શેરગીલે ભારતીય કળા જગતમાં ઝુકાવ્યું. તેણીના ચિત્રોમાં પશ્ચિમની ટેકનીક અને ભારતીય વિષયવસ્તુનું સંયોજન જોવા મળે છે. રવિન્દ્રનાથ ટાગોરે પણ વિશિષ્ટ અભિવ્યક્તિવાદી શૈલીમાં ચિત્રો કર્યા. લગભગ આ જ સમયે જેમિની રોયે ફરીથી લોકકળાના સૌંદર્યની શોધ કરી.

ઘણા યુવા કલાકારોએ આનું અનુસરણ કરી જીવન પ્રત્યેના પોતાના મૌલિક વિચારોને ચિત્રોમાં રજૂ કર્યા. શિલ્પકાર પ્રદોષ દાસ ગુપ્તા અને ચિત્રકાર પરિતોષ સેને કલકત્તા ગ્રુપની રચનામાં પ્રદાન કર્યું. કાર્યશીલ કલાકાર વૃંદ (પ્રોગ્રેસીવ આર્ટીસ્ટ ગ્રુપ)નો ઉદ્ભવ ચિત્રકાર એફ એન સોઝા, રઝા અને અન્ય ચિત્રકારોના યોગદાનથી થયો.

પાઠ-૮ ભારતના સમકાલીન કલાના પ્રણેતાઓ

વિષય	કળાકાર
હંસ દમયંતિ	રાજા રવિ વર્મા
બ્રહ્મચારીઓ	અમૃતા શેરગીલ
ઓટ્ટીયમ	ગગનેન્દ્રનાથ ટાગોર

પાઠ-૯ ભારતીય સમકાલીન કળા

વિષય	કળાકાર
વર્લ્ડફુલ	કિશ્ના રેડ્ડી
શબ્દો અને પ્રતીક	કે સી. એસ પાનીકર
પેરીસનું ચર્ચ	સોઝા
શાંતિનિકેતન કલાભવનનું ભીંત ચિત્ર	બિનોદ બિહારી મુખર્જી

ભાગ-૧ પદાર્થ અને પ્રકૃતિ અભ્યાસ

અભ્યાસના કલાક ૫૫

ગુણ-૨૦

પ્રસ્તાવ

માનવ સર્જત કે પ્રકૃતિની વસ્તુઓના આકાર અને રચનાઓ કે આકૃતિઓનો અભ્યાસ પેન્સીલ અથવા રંગો વડે સહેલાઈથી કરી શકાય છે. તેમાં સ્કેચીઝની આદતથી વસ્તુઓનું સૂક્ષ્મ નિરીક્ષણની શક્તિનો સમાવેશ થાય છે. વિદ્યાર્થીએ ઘરમાંથી સહેલાઈથી મળતી ચીજ વસ્તુઓનો ઉપયોગ પદાર્થ ચિત્ર માટે કરવો જોઈએ. જેમ કે કપ, પ્લેટ, ગ્લાસ, પુસ્તક, પેન્સીલ બોક્સ વગેરે અને પ્રકૃતિના અભ્યાસ માટે ઝાડ, પહાડ, ટેકરીઓ, શાકભાજી, ફુલો વગેરેના ચિત્રો કરી શકાય.

વપરાશ માટેની ચિત્ર સામગ્રી: પેન્સીલ (HB, 2B, 4B, 6B), રંગો, ઓઈલ પેસ્ટલ, પોસ્ટર કલર, વોટર કલર, પીંછીઓ, કલર પેન્સીલ (સ્કેચ પેનનો ઉપયોગ ન કરવો).

ભાગ-૨ માનવ અને પશુ આકૃતિઓ

અભ્યાસ કલાક-૫૫

ગુણ ૨૦

પ્રસ્તાવ

સજીવ અને નિર્જીવ વસ્તુઓના મૂળભૂત આકારોને સમજવામાં આવે તે ખૂબ જ જરૂરી છે જેના ઉપરથી કલ્પના કરી આકાર આપી શકાય. કોઈ પણ વસ્તુઓનો મૂળભૂત આકાર ગોળ, ત્રિકોણ કે ચોરસને લક્ષમાં લઈને તે વસ્તુને સ્વરૂપ આપવા માટે પેપર પર અહીં તહીં ગોઠવી શકાય બન્ને રીતે બાહ્ય આકાર સાથે અને બાહ્ય આકાર વિના.

માનવ અને પશુઓની આકૃતિઓના ચિત્ર કરતી વખતે તેના મૂળભૂત ભૌમિતિક આકારો જેવા કે ચોરસ, ગોળ, ત્રિકોણ વગેરેનો વિવિધ કદને લક્ષમાં લઈ અભ્યાસ કરવો જ્યારે ફી હેન્ડનો અભ્યાસ ભૌમિતિક આકારોની સહાય વિના કરવો.

વપરાશ માટેની ચિત્ર સામગ્રી

પૂંઠામાંથી કાપેલા ઉપર જણાવેલ આકારો/ભૌમિતિક આકારો, રંગ, પેન્સીલ, HB, 2B, 4B, 6B, પીંછીઓ.

ભાગ-૩ ચિત્ર સંયોજન

અભ્યાસના કલાક-૬૦

ગુણ-૨૦

પ્રસ્તાવ

જીવન અને પ્રકૃતિના સીધા જ મુક્ત હસ્ત રેખાચિત્રોનો અભ્યાસ કરવાથી ચિત્ર સંયોજનના બધા જ તત્વોની સમજ કેળવાશે. મૂળભૂત ભાત (ડીઝાઇન)થી શરૂઆત કરી વિવિધ પ્રયોગો દ્વારા આકારોને સમજી શકાય. વિવિધ રંગોના વપરાશથી સંયોજનની દ્રષ્ટિ વિકસે. ચિત્ર સંયોજનમાં પોતાની વિશેષતા દર્શાવવા કોલાજ ચિત્ર કરવા જરૂરી છે. આગળના પાઠોની તાલીમની સહાયથી સજીવ કે નિર્જીવ ભૌમિતિક આકારોમાં લય, સંતુલન, જગ્યા, રંગ અને એકરૂપતાને લક્ષમાં રાખીને ચિત્રો કરવાં જોઈએ.

કોલાજ ચિત્ર સંયોજન કરવા માટે કાપેલા રંગીન પેપરના ટુકડા, છાપા કે મેગેઝીનમાં છપાયેલ ચિત્રોના ટુકડાઓ વગેરે જે સહેલાઈથી મળી શકે તેવી સામગ્રીનો સંયોજનના વિવિધ તત્વો/પાસાઓનો ખ્યાલ રાખીને કોલાજ ચિત્ર બનાવવું જોઈએ.

વપરાશ માટેની ચિત્ર સામગ્રી

પેન્સીલ HB, 2B, 4B, 6B, કોઈ પણ જાડો કાગળ, માર્બલ/ગ્લેઝ પેપર, પેકીંગના પેપર, રંગીન મેગેઝીનના કાગળ અને કાપડના બિનજરૂરી ટુકડાઓ, મજબૂત રીતે ચોંટાડી શકાય તેવી સામગ્રી.

પોર્ટફોલીયો રજૂઆત

વિદ્યાર્થીએ ઓછામાં ઓછી આઠ કલાકૃતિઓનો પોર્ટફોલીયો રજૂ કરવો જરૂરી છે. જેમાં પોર્ટફોલીયોની તૈયારીની તારીખ દર્શાવી ચિત્રોને માઉન્ટ કરીને સુરક્ષિત રજૂ કરવા.

ભાગ-૧ પ્રકૃતિ ચિત્ર અને પદાર્થ ચિત્ર (ઓછામાં ઓછા ત્રણ)

ઈમ્પીરીયલ સાઈઝના ચોથા ભાગનો પેપર લેવો.

પેન્સીલ રેખા ડ્રોઈંગ-૧

રંગોથી કરેલ ચિત્ર-૧

પેન અને ઈંકમાં - ૧

(જેલ પેન, સ્કેચ પેન અથવા બોલ પેન)

ભાગ-૨ માનવ અને પશુ આકૃતિઓ (ઓછામાં ઓછા ત્રણ)

ઈમ્પીરીયલ સાઈઝના ચોથા ભાગનો પેપર લેવો.

એક ચિત્ર સંયોજન રંગ અને રેખાઓ સાથે (માનવ અને પશુઓ સાથે)

(પોસ્ટર કલર/વોટર કલર)

એક પેન્સીલના ટોન સાથે (માનવ અને પશુઓ સાથે)

એક રંગીન ડ્રોઈંગ (માનવ અને પશુઓ સાથે)

ભાગ-૩ ચિત્ર સંયોજન (ઓછામાં ઓછા ચાર)

ઈમ્પીરીયલ સાઈઝના ચોથા ભાગનો પેપર લેવો.

એક ચિત્ર સંયોજન-રંગ અને રેખાઓ સાથે (પોસ્ટર અથવા વોટર કલર)

એક કોલાજ ચિત્ર

એક ઓઈલ પેસ્ટલથી કરેલ ચિત્ર

એક પેન્સીલ અથવા પેન અને ઈંકથી કરેલ ચિત્ર

મૂલ્યાંકન યોજના

મૂલ્યાંકન પદ્ધતિ	સયમ કલાકમાં	ગુણ		ભાગ
સૈધાંતિક પેપર-૧	૧ ૧/૨	૩૦		
પ્રાયોગિક- પેપર-૧ (ત્રણ ભાગમાં) +પોર્ટફોલીયોનું મૂલ્યાંકન	૧+૧+૧=૩ કલાક	૭૦		
ભાગ-૧ પદાર્થ અને પ્રકૃતિ અભ્યાસ સંયોજન અને ડ્રોઈંગ માધ્યમની પ્રસ્તુતી અભિવ્યક્તિ	૧	૮ ૮ ૪	૨૦	૧
ભાગ-૨ માનવ અને પશુ આકૃતિ અભ્યાસ આકારોની રચના અને વિષયવસ્તુ ની રજૂઆત માધ્યમની પ્રસ્તુતી અભિવ્યક્તિ	૧	૮ ૮ ૪	૨૦	૨
ભાગ-૩ ચિત્ર સંયોજન ડીઝાઈન અને લે આઉટ માધ્યમની પ્રસ્તુતી અભિવ્યક્તિ પોર્ટફોલીઓ રજૂઆત પૂર્ણ ચિત્રકામ કાર્યનું સ્તર રજૂઆત	૧ પોતાની અનુકૂળતા મુજબ	૮ ૮ ૪ ૫ ૩ ૨	૨૦ ૧૦	૩
કુલ			૧૦૦	

ચિત્રકલા
નમૂનાના પ્રશ્નપત્રનું માળખું

વિષય-પેઇન્ટીંગ
સૈધ્ધાંતિક-૩૦

કક્ષા- માધ્યમિક
પ્રયોગાત્મક-૭૦

ઉદ્દેશો	ગુણ	કુલ ગુણના ટકા
જ્ઞાનાત્મક	૧૦	૩૫%
સમજશક્તિ	૧૫	૫૦%
પ્રયોજન	૫	૧૫%
કુલ	૩૦	૧૦૦%

પ્રશ્નોનો ભારાંક પ્રકાર

પ્રશ્નનો પ્રકાર	પ્રશ્નોની સંખ્યા	દરેક પ્રશ્નના ગુણ	વિદ્યાર્થીનો અપેક્ષિત અંદાજીત સમય
વિસ્તૃત જવાબ પ્રકાર	૩	(૩X૩) ૯/૯ મીનીટ	૨૭ મીનીટ
ટૂંકા જવાબ	૭	(૨X૭) ૪/૬ મીનીટ	૪૨ મીનીટ
ખૂબ ટૂંકા જવાબ	૭	(૧X૭) ૭/૩ મીનીટ	
	૧૭	૩૦	૯૦

વિષયનુસાર ભારાંક

પ્રકરણ	પ્રશ્ન સંખ્યા	ગુણ	કુલ ગુણ
૧ ભારતીય કળાનો પરિચય			
૫૧૭-૧	૨	૨	૨X૨=૪
૫૧૭-૨	૧	૧	૧X૧=૧
૫૧૭-૩	૧	૧	૧X૩=૩
૫૧૭-૪	૩	૩	૩X૧=૩
૨ વિશ્વની કળાનો પરિચય			
૫૧૭-૫	૧	૩	૧X૩=૩
૫૧૭-૬	૩	૨	૩X૨=૬
૫૧૭-૭	૩	૧	૩X૧=૩
૩ ભારતીય સમકાલીન કળાનો પરિચય			
૫૧૭-૮	૧	૩	૧X૩=૩
૫૧૭-૯	૨	૨	૨X૨=૪

અઘરા સ્તરના પ્રશ્નપત્રો

સ્તર	સંખ્યા	અપાયેલ ગુણના ટકા
અઘરું હોશિયાર વિઢ્યાર્થીઓ ઢ્વારા કરી શકાય		૨૦%
સામાન્ય જે વિઢ્યાર્થીઓએ સામગ્રીનો નિયમિત અભ્યાસ કર્યો હોય પરંતુ લેખિત અભ્યાસમાં પૂરતો સમય ન ફાળવ્યો હોય		૫૦%
સરળ અભ્યાસ સામગ્રીનું જેમણે વાંચન કર્યું હોય તેવા વિઢ્યાર્થી સંતોષ જનક જવાબ આપી શકે		૩૦
		૧૦૦%

નમૂનારૂપ પ્રશ્નપત્ર

સમય ૧ ૧/૨ કલાક

ગુણ-૩૦

બધા પ્રશ્નોના ઉત્તર આપો.

એક ગુણના પ્રશ્નનો ઉત્તર આશરે ૧૦ શબ્દોમાં આપો.

બે ગુણના પ્રશ્નનો ઉત્તર આશરે ૩૦ શબ્દોમાં આપો.

ત્રણ ગુણના પ્રશ્નનો ઉત્તર આશરે ૫૦ શબ્દોમાં આપો.

- ૧ નૃત્યાંગના (ડાન્સીંગ ગર્લ) શિલ્પ, ધાતુ અને મળવાના સ્થળનું વર્ણન કરો. ૨
- ૨ અજંતામાનું કોઈ એક ચિત્ર પસંદ કરી તેની શૈલી અને ટેકનીકનું વિવરણ કરો. ૨
- ૩ નીચેનામાંથી કોઈ એક પર ટૂંક નોંધ લખો. ૧
 - ૧ અર્જુનનું પ્રાયશ્ચિત/ગંગાવતરણ
 - ૨ કોનાર્ક
 - ૩ ગોવર્ધન ગિરિધારી (ગોવર્ધન પર્વત ઉંચકતા કૃષ્ણ)
- ૪ રાજપૂત ચિત્રશૈલીનો વિકાસ કેવી રીતે થયો. ગુલેર સ્કુલનું તેના વિકાસમાં શું પ્રદાન છે. ૩
- ૫ કોલમ શું છે? કયા પ્રકારના પ્રતીકોનો તેમાં ઉપયોગ થાય છે? ૧
- ૬ કુલકારીનો અર્થ શું છે? કુલકારી ભાત પર થોડી લાઈનો લખો. ૧
- ૭ કંથા કળાની ભાત (ડીઝાઇન) મોતીફ વિષે લખો. ૧
- ૮ ચિત્રકળામાં નવા આકારોની રચનામાં પુનરુત્થાન સમયની ભૂમિકા દર્શાવો. ૩
બોત્તીસેલી અને લીઓ નાર્ડો દા. વિન્ચી જેવા કલાકારો પર શું અસર થઈ?
અથવા
માઈકલ એન્જેલોને તમે પુનરુત્થાનના મહાન શિલ્પકાર માનો છો? તમારા ઉત્તરને સિધ્ધ કરો.
- ૯ પ્રભાવવાદી ચિત્રકળાના મુખ્ય લક્ષણોનો ઉલ્લેખ કરો. ૨
- ૧૦ પોતાના વિષય વસ્તુની પસંદગીમાં રેનીયોરની પ્રાથમિકતા શું હતી? ઉદાહરણ સાથે દર્શાવો. ૨
- ૧૧ પોલ સેઝાનું પદાર્થ ચિત્ર સ્ટીલ લાઈફ વીથ ઓનીયન્સની બે મુખ્ય ખાસીયતોનો ઉલ્લેખ કરો. ૨
- ૧૨ ઘનવાદ શું છે? કયા કલાકારોએ આ શૈલીની શરૂઆત કરી? ૧

- ૧૩ સાલ્વાડોર ડાલી શા માટે આટલા પ્રસિધ્ધ છે ? તેના એક પ્રખ્યાત ચિત્રનું નામ આપો. ૧
- ૧૪ નીચેનામાંથી કોઈ એક ઉપર નોંધ લખો. ૩
- એ - કેન્ડેન્સ્કી
બી - મેન વીથ વાયોલીન
સી - અમૂર્તકળા
- ૧૫ નીચેનામાંથી કોઈ પણ એક પ્રશ્નનો ઉત્તર આપો. ૨
- એ. ભારતમાં બ્રિટીશ રાજ્યની શરૂઆતમાં કયા પ્રકારની કળાનો વિકાસ થયો. તેના વિષે ટૂંક નોંધ લખો.
બી. ગગનેન્દ્રનાથ ટાગોર પર પ્રસંશા પૂર્ણ નોંધ લખો.
- ૧૬ ગ્રાફિક કળા અથવા પ્રીન્ટ મેઈકીંગ શું છે ? કેટલીક પ્રીન્ટ મેઈકીંગની પધ્ધતિઓના નામ દર્શાવો. ૨
- ૧૭ યુવા વયમાં તેમની નબળી દ્રષ્ટિ અને છેવટે અંધાપો તેમની સર્જનાત્મક ઈચ્છા શક્તિને રોકી શક્યા નહીં.
આ ચિત્રકાર કોણ હતા ? તેમના કોઈ એક ચિત્રનું વર્ણન કરો. ૨

ગુણ યોજના

વિષય- ચિત્રકળા

પ્રશ્ન ક્રમાંક	અપેક્ષિત ઉત્તર	ગુણ વહેંચણી	કુલ ગુણ
૧	સ્ત્રીનું આ સુંદર ધાતુશિલ્પ સિંધુ ઘાટીમાંથી મળ્યું હતું. તેની વિલક્ષણ અંગ ભંગિમા ધ્યાનાકર્ષક છે. આકૃતિમાં કલાકારની ધાતુ ગાળવાની ચીવટ વર્તાય છે. જમણા હાથને કમર પર અને ડાબા હાથને ડાબી જાંઘ ઉપર દર્શાવેલ છે. તેમાં શિલ્પની કારીગરી અને કલા કૌશલ્યનું સફળ સંમિશ્રણ છે.	૧/૨ ૧ ૧/૨	૨
૨	શ્યામળી રાજકુમારી ગુપ્તયુગમાં અજંતાની ઔરંગાબાદ પાસે આવેલી ગુફાઓમાંથી મળેલ છે. ટેમ્પરા પદ્ધતિમાં બનેલ આ લયપૂર્ણ ચિત્રમાં રેખાઓ મુક્ત રીતે સરકતી અને શરીરની લય દર્શાવે છે.	૧ ૧/૨ ૧ ૧/૨	
૩	એ. પલ્લવ કાળમાં મામલ્લપુરમમાં એક વિશાળ શિલા ઉપર બનેલી મૂર્તિને અર્જુનનો પશ્ચાતાપની વાર્તાના રૂપમાં ઓળખવામાં આવે છે. અન્યોના મતે આ ગંગાવતરણ છે. અથવા બી. કોનારકનું સૂર્યમંદિર, ઓરીસ્સા. સુરસુંદરીના સુંદર શિલ્પ કોતરાયાં છે. અથવા સી. હોયસળ સમયનું આ શિલ્પ બેલુરમાં છે. તેનું કોતરકામ નાજુક અને ઝીણવટભર્યું છે.	૧ ૧ ૧	
૪	ઘણા રાજવંશોના પતન પછી ભારતના પશ્ચિમ ક્ષેત્ર રાજસ્થાન અને પંજાબની પહાડીઓમાં કળાના સ્વરૂપનો વિકાસ થયો. જે રાજપૂત ચિત્ર શૈલી તરીકે ઓળખાય છે. રાજપૂત ચિત્રકળા ૧૬ થી ૧૮મી સદીમાં ખૂબ સમૃદ્ધ થઈ. આ શૈલીમાં	૧ ૧/૨ ૧ ૧/૨	૩

	લોકકળા અને શાસ્ત્રીયકલાનું સંયોજન છે. પાછળથી તેમાં મોગલ લઘુ ચિત્રોની અસર થઈ.		
૫	કોલમ ચોખાની પેસ્ટથી થતી ભોંય સજાવટ છે. તહેવારોમાં મહિલાઓ પ્રતીકાત્મક રૂપ જેવા કે કુંભ, દિવો, અને નાળિયેરના વૃક્ષ વગેરે દર્શાવી સજાવટ ચિત્ર કરે છે.	૧	
૬	તેનો અર્થ છે કુલોના આકારના ટાંકાની સજાવટ. તે પંજાબમાં ખાસ પ્રકારના ભરતકામથી ઓળખાય છે. મૂળ આકારો (મોટીફ) ભૌમિતિક હોય છે.	૧/૨ ૧/૨	૧
૭	મોટીફ અને ભાત ગ્રામીણ પ્રકૃતિ દર્શ્યો, ધાર્મિક ક્રિયાઓ અને રોજબરોજ વપરાતી ચીજ વસ્તુઓ માંથી લેવાય છે.	૧	૧
૮	પુનરુત્થાન શબ્દનો અર્થ પુનઃજન્મ છે. આ સમયે દરેક ક્ષેત્રમાં નવા પ્રયોગો થયા. જેમાં ચિત્રકલા અને શિલ્પકલાનો સમાવેશ છે. ૧૪મીથી ૧૮મી સદી દરમિયાન લિઓનાર્ડો દા. વિન્ચી, રફાયેલ, બોત્તીચેલી અને માર્કલ એન્જેલો જેવા મહાન કળાકારોએ પ્રકાશ, છાયા, સંપેક્ષિકરણ અને પર્સપેક્ટીવ વગેરેમાં પ્રયોગો કર્યા. બોત્તીચેલીએ શરીર સંરચના (એનેટોમી)ના ડ્રોઈંગનું પોતાની શૈલીમાં કૌશલ્ય બતાવ્યું. તેણે હળવા કૃત્રિમ પ્રકાશનો ઉપયોગ કોમળ સુસંગત સૌંદર્ય પોતાના ચિત્રમાં દર્શાવવા કર્યો. બીજી બાજુ વિન્ચીએ છાયા પ્રકાશની નાટ્યાત્મક વિસંગતતા ઉપર પ્રયોગ કર્યા. તેણે અભિવ્યક્તિના મનોવૈજ્ઞાનિક પાસા ઉપર ભાર મૂક્યો. ઉદાહરણ રૂપે મોનાલીસા.	૧/૨ ૨ ૧/૨	
	અથવા માર્કલ એન્જેલો નિશ્ચિતરૂપે પુનરુત્થાન સમયનો મહાન શિલ્પકાર છે.	૨ ૧/૨	

	<p>આરસના પથ્થરની શિલ્પકળામાં તે નિપૂણ હતો. તેની ઉત્તમ શિલ્પકૃતિઓમાંનું એક પીએતા છે. તે માઈકલ એન્જેલોનું ઉચ્ચતમ સંપૂર્ણ કામ છે. શિલ્પકૃતિના વસ્ત્રોમાં વિશિષ્ટ લય અને પરિપક્વ શરીર સંરચના (એનેટોમી)ની જીણવટભરી અભિવ્યક્તિ છે. તેનાં અન્ય પ્રસિધ્ધ કાર્યોમાં મોસેસ, ડેવિડ વગેરે તેમને મહાન અને નિપૂણ કલાકારની ગણના માટે પૂરતા છે.</p>	૧/૨	
૯	<p>પ્રભાવવાદ એક કલાત્મક આંદોલન હતું. પ્રદર્શન ૧૮૭૪માં યોજાયું હતું. કળાકારોએ જીવન અને રંગોની અસર લક્ષી શૈલીનું અનુસરણ કર્યું. કલાસિકલ અને આધુનિક ચિત્રકળા વચ્ચેનો ભેદ દર્શાવવા તેની શરૂઆત થઈ. મોનેટ, રેનીયોર અને ડેગા તેના પ્રણેતાઓ હતા.</p>	૧	૨
૧૦	<p>રેનીયોર પ્રભાવવાદી ફ્રેંચ કલાકાર હતા. તેણે મુખ્યત્વે સંવેદનશીલ અને મનોહર ચિત્રોનું સર્જન કર્યું. તેમણે સમૂહ ચિત્ર સંયોજન, વ્યક્તિ ચિત્રો અને મહિલા મોડેલના અભ્યાસમાં પસંદ હતી. તેમણે જાંબુડી, સફેદ અને વાદળી રંગોનો ઉપયોગ કર્યો. મોલિનદે લા. ગેલેટ ચિત્ર ફેશનેબલ વસ્ત્રોમાં સજ્જ ચહેરાઓને રૂપ આપ્યું.</p>	૧	૨
૧૧	<p>સેઝાં એક અનુ પ્રભાવવાદી ચિત્રકાર હતો. જેણે ભાવ અભિવ્યક્તિને મહત્વ આપ્યું. તેણે આકારોના રૂપનું સરળીકરણ કરી બતાવ્યું. તેમનું ચિત્ર સ્ટીલ લાઈફ વીથ ઓનિયનમાં તેમણે રંગોના સપાટ લસકરાનો ઉપયોગ કર્યો. ચિત્ર સંયોજનમાં આડી અને ઉભી રચનાના ત્રિપરિમાણીય ભાગ દર્શાવ્યા છે.</p>	૧/૨	૧ ૧/૨
૧૨	<p>ઘનવાદ, ચિત્રકલા અને શિલ્પકલાની એક શૈલી છે. જેમાં પ્રકૃતિની તમામ વસ્તુઓ નળાકાર અને ગોળાઈમાં દર્શાવાય છે.</p>	૧	
૧૩	<p>ડાલી અતિ વાસ્તવવાદી ચિત્રો માટે પ્રસિધ્ધ છે. તેમણે ચિત્રો દ્વારા દુનિયાને</p>	૧	૧

	બેવકુફીભરી, અસંગત અને અસામાન્ય તત્વોવાળી દર્શાવવા પ્રયત્ન કર્યો.		
૧૪	(એ) કેન્ડેન્સ્કી અમૂર્ત કળાનો પ્રણેતા છે. તેના ચિત્રોમાં અમૂર્ત અને ભૌમિતિક તત્વોનું સંયોજન છે. (બી) આ ઘનવાદ ચિત્ર પિકાસોનું છે. તે વિશ્લેષણાત્મક ઘનવાદનું ઉત્તમ ઉદાહરણ છે. (સી) અમૂત કળા એ સામાન્યતઃ બિન અભિવ્યક્તિગત કળાનો પર્યાય છે. જે સમકાલીન વિશ્વને એક વાસ્તવદર્શી રૂપે નકારે છે.	૧ ૧ ૧	૧
૧૫	બ્રિટીશ રાજની શરૂઆતમાં ભારતીય કળાનું પતન જોવા મળ્યું. ફેસ્કો ભીંતચિત્રો, લઘુચિત્રોનું અસ્તિત્વ સમાપ્ત થયું. ભારતીય કળાકારોએ યુરોપીયન શૈલીના અનુસરણની તૈલ રંગ જળરંગ અને ટેકનીકથી શરૂઆત કરી. રાજા રવિ વર્માએ પૌરાણિક અને ઐતિહાસિક વાર્તાઓના વિષયવસ્તુથી ચિત્ર સર્જનો કર્યા. અવનીન્દ્રનાથ ટાગોરે પોતાની આગવી બંગાળ શૈલી વિકસાવી. રવિન્દ્રનાથ ટાગોરે અમૂર્ત રચનામાંથી અનુપ્રભાવવાદી શૈલી રજૂ કરી. જેમીની રોયે લોકકળાને સુસંસ્કારી સ્વરૂપ આપ્યું. અથવા ગગનેન્દ્રનાથ ભારતીય સમકાલીન કળામાં આગળ પડતું વ્યક્તિત્વ હતું. તેમણે ઘનવાદ તરફ રૂચિ દર્શાવી પરંતુ અમૂર્ત અને ભૌમિતિક રચનાઓથી પોતાની આગવી શૈલી વિકસાવી. તેઓ તેમના સમયના એક મહાન વિવેચક પણ હતા અને તેમના સામાજિક વ્યંગ ચિત્રો (કાર્ટૂન) પ્રચલિત હતા. તેમના ચિત્રો પૈકીનું એક ઓટ્ટીયમ ઘનવાદના પ્રભાવનું નોંધપાત્ર ચિત્ર છે.	૧ ૧/૨ ૧ ૧/૨	૩
૧૬	ગ્રાફીક, કલાકૃતિની વધુ નકલો કરવાની મુદ્રણ પદ્ધતિ છે. પ્રીન્ટ મેઈકીંગની	૧/૨	૨

	વિવિધ ઘણી પધ્ધતિઓ છે જેમકે એચીંગ, ડ્રાય પોઈન્ટ, આકવાટીંગ, ઈન્ટાલ્યો, લીથોગ્રાફી, ઓલિયોગ્રાફી, સીલ્ક સ્કીન વગેરે.	૧ ૧/૨	
૧૭	બિનોદ બિહારી મુજર્જ એક એવા કળાકાર હતા જેમણે અંધાપો છતાં ચિત્ર સર્જન કરતા રહ્યા. પોતે સંપૂર્ણ અંધ થયા છતાં તેમણે શાંતિ નિકેતનના કલાભવનમાં વિશાળ ભીંત ચિત્રનું સર્જન કર્યું.	૧ ૧	૨

બંધુ પ્રીન્ટ

વિષય : પેઈન્ટીંગ		ધોરણ-માધ્યમિક												
વધુમાં વધુ ગુણ-૩૦		સમય: ૧ ૧/૨												
અનુ. નં.	વિષયવસ્તુ સૂચિ	બૌદ્ધિક			સમજણ			પ્રયોગ			કુલ			
		દિ.ઉ.	લ.ઉ.	અ.લ.ઉ.	દિ.ઉ.	લ.ઉ.	અ.લ.ઉ.	દિ.ઉ.	લ.ઉ.	અ.લ.ઉ.				
૧	પ્રકરણ-૧		૨(૧)૧											
૨	૫૧૬-૧				૧(૧)૩									૪(૨)
૩	૫૧૬-૨													૧(૧)
૪	૫૧૬-૩	૩(૧)૪			૧(૧)૬									૩(૧)
૫	૫૧૬-૪			૧(૧)૫										૩(૧)
૫	પ્રકરણ-૨													
૫	૫૧૬-૫					૩(૧)૮								૩(૧)
૬	૫૧૬-૬		૨(૧)૯				૨(૧)૧૦							૬(૩)
૭	૫૧૬-૭													૩(૧)૧૪
૮	પ્રકરણ-૩													
૮	૫૧૬-૮					૩(૧)૧૫								૩(૧)
૯	૫૧૬-૯		૩(૧)૧૬											૪(૨)
કૌસમાં દર્શાવેલ આંક પ્રશ્નોની સંખ્યા બતાવે છે જ્યારે બહારના આંક ગુણ દર્શાવે છે.												૩૦(૧૭)		
સમગ્રી સમય (અંદાજીત)														
દીર્ઘ ઉત્તર - (આશરે ૫૦ શબ્દમાં)		દિ.ઉ.-૩ માર્ક		કમ. ૩		ગુણ-૯		૩ પ્રશ્ન X ૯મીનીટ=૨૭ મીનીટ						
લઘુ ઉત્તર - (આશરે ૩૦ શબ્દમાં)		લ.ઉ.-૨ માર્ક		કમ. ૭		ગુણ-૧૪		૭ પ્રશ્ન X ૬મીનીટ=૪૨ મીનીટ						
અતિ લઘુ ઉત્તર - (આશરે ૧૫ શબ્દમાં)		અ.લ.ઉ.-૧ માર્ક		કમ. ૭		ગુણ-૭		૭ પ્રશ્ન X ૩મીનીટ=૨૧ મીનીટ						
												કુલ : ૯૦ મીનીટ		

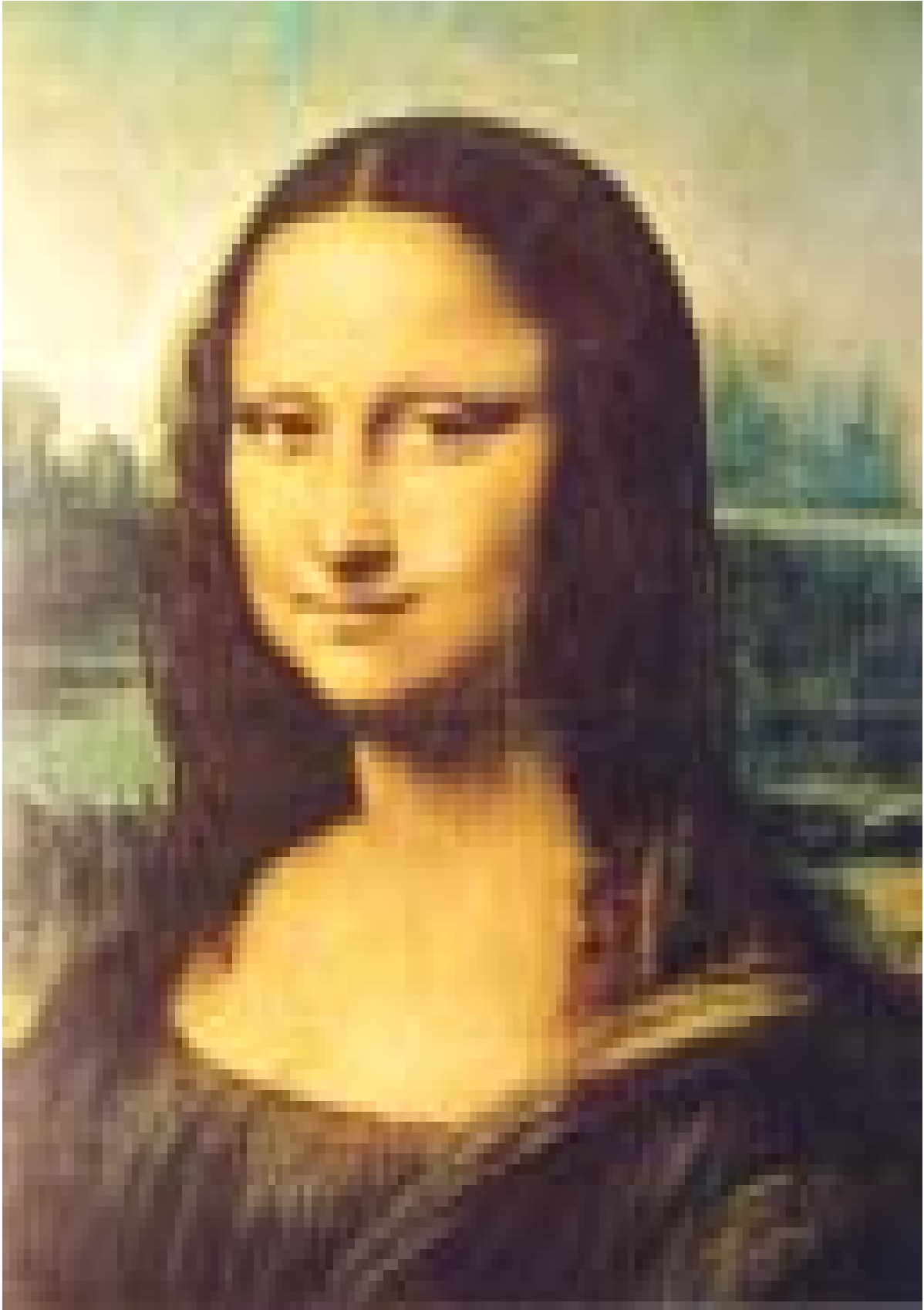

બલ્યુ પ્રી-૨

વિષય : પેઈન્ટીંગ		ધોરણ-માધ્યમિક										
વધુમાં વધુ ગુણ-૩૦		સમય: ૧ ૧/૨										
અનુ. નં.	વિષયવસ્તુ સૂચિ	બૌદ્ધિક			સમજણ			પ્રયોગ			કુલ	
		દિ.ઉ.	લ.ઉ.	અ.લ.ઉ.	દિ.ઉ.	લ.ઉ.	અ.લ.ઉ.	દિ.ઉ.	લ.ઉ.	અ.લ.ઉ.		
૧	પ્રકરણ-૧ પાઠ-૧	૩(૧)૪	૨(૧)૧					૨(૧)૨		૪(૨)		
૨	પાઠ-૨					૧(૧)૩				૧(૧)		
૩	પાઠ-૩										૩(૧)	
૪	પાઠ-૪			૧(૧)૫			૧(૧)૬		૧(૧)૭		૩(૧)	
૫	પ્રકરણ-૨ પાઠ-૫				૩(૧)૮					૩(૧)		
૬	પાઠ-૬		૨(૧)૯			૨(૧)૧૦	૩(૧)૧૧	૬(૩)				
૭	પાઠ-૭			૩(૧)૧૨			૩(૧)૧૩		૩(૧)૧૪	૩(૩)		
૮	પ્રકરણ-૩ પાઠ-૮				૩(૧)૧૫				૩(૧)			
૯	પાઠ-૯		૩(૧)૧૬			૩(૧)૧૭			૪(૨)			
કૌંસમાં દર્શાવેલ આંક પ્રશ્નોની સંખ્યા બતાવે છે જ્યારે બહારના આંક ગુણ દર્શાવે છે.											૩૦(૧૭)	
સમગ્રી સમય (અંદાજીત)												
દીર્ઘ ઉત્તર - (આશરે ૫૦ શબ્દમાં)		દિ.ઉ.-૩ માર્ક		ક્રમ. ૩	ગુણ-૯		૩ પ્રશ્ન X ૯મીનીટ=૨૭ મીનીટ					
લઘુ ઉત્તર - (આશરે ૩૦ શબ્દમાં)		લ.ઉ.-૨ માર્ક		ક્રમ. ૭	ગુણ-૧૪		૭ પ્રશ્ન X ૬મીનીટ=૪૨ મીનીટ					
અતિ લઘુ ઉત્તર - (આશરે ૧૫ શબ્દમાં)		અ.લ.ઉ.- ૧ માર્ક		ક્રમ. ૭	ગુણ-૭		૭ પ્રશ્ન X ૩મીનીટ=૨૧ મીનીટ					
						કુલ : ૩૦ ગુણ		કુલ : ૯૦ મીનીટ				

चित्रकला

माध्यमिक

प्रायोगिक

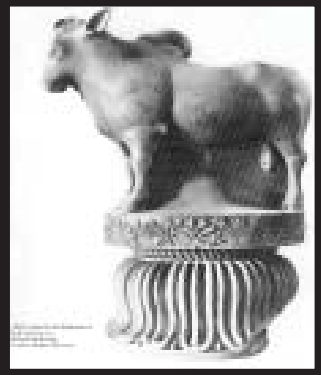

२

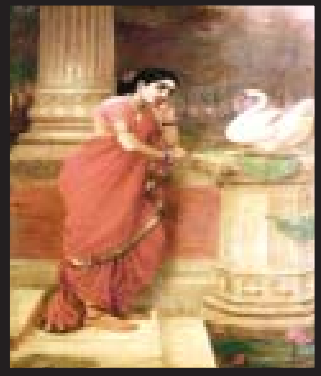
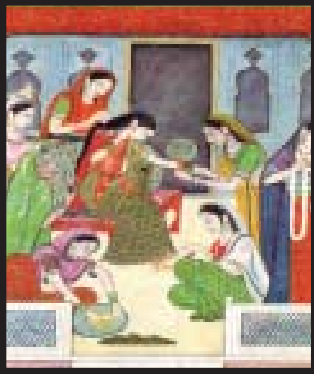
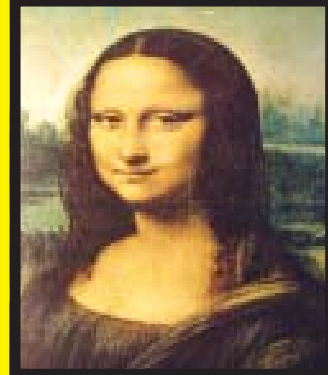

२२५



विद्याधनम् सर्वधनं प्रधानम्

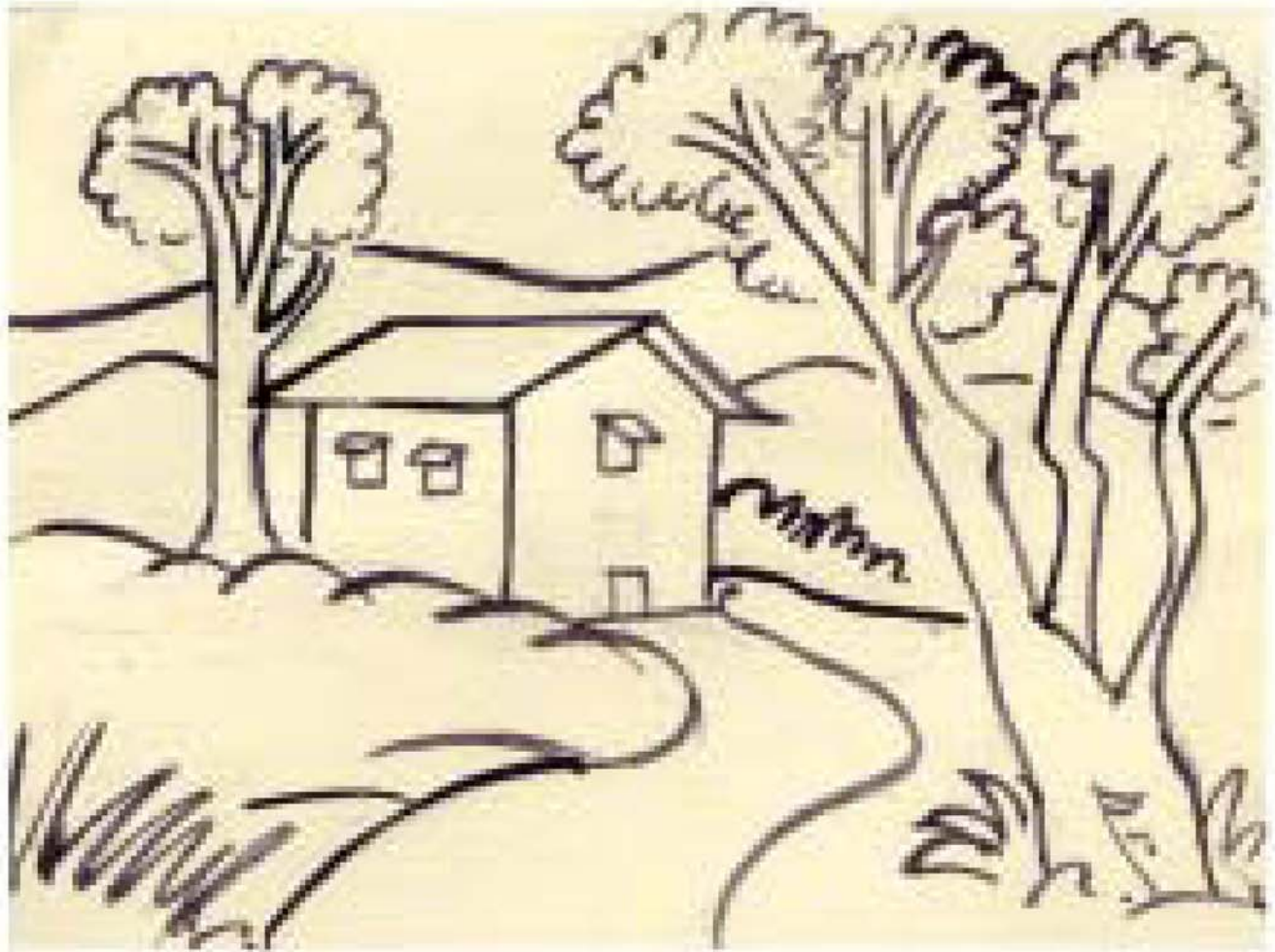

ચિત્રકળા

માધ્યમિક અભ્યાસક્રમ
પ્રાયોગિક

૨

યોજના અને નિર્માણ
સંચિતા ભટ્ટાચાર્જ

ભાષાંતર સહયોજક
ડૉ. રાજેશકુમાર

રાષ્ટ્રીય મુક્ત વિદ્યાલય શિક્ષણ સંસ્થા
એ-૨૪/૨૫ ઈન્સ્ટીટ્યુશનલ એરીયા સેક્ટર-૬૨, નોઈડા.

प्रादेशिक केन्द्र/उपकेन्द्रना सरनामा

©

राष्ट्रीय मुक्त विद्यालय शिक्षण संस्था

जान्युआरी २०१३ (४००० नकल)

छापकाम ८० ज.अस.अम. पोपर

प्रकाशक: सचिव राष्ट्रीय मुक्त विद्यालय शिक्षण संस्था

अे-२४/२५ ईन्स्टीटयुशनल अेरीया सेकटर-६२, नोईडा.

मुद्रक: नूतन प्रीन्टर्स,
अेफ-८८/१२ ओपला ईन्स्टीटयुशनल अेरीया,
ईअ-१,
नवि दिल्ली - ११००२०

प्रादेशिक निर्देशक
प्रादेशिक केन्द्र, NIOS,
१८/१७, कस्तुरबाग गांधी मार्ग, कचेरी रोड,
अलाहाबाद-२११००२, उत्तरप्रदेश.
फोन: ०५३२-२५४८१५४,
ईकस: ०५३२-२५४८१४८,
E-mail: rcallahabad@nios.ac.in

प्रादेशिक निर्देशक
पेटा केन्द्र, NIOS,,
६८/१०६, निरंजनपुर, आर्.टी.आर्. सामे,
सहारनपुर रोड, उत्तरांचल, दहेरादून-२४८१७१
फोन: (अो.)०१३५-२६२३८२८,
ईकस: ०१३५-२६२८१६६,
E-mail: rcdehradun@nios.ac.in

प्रादेशिक निर्देशक
प्रादेशिक केन्द्र, NIOS,,
मानस लवन, श्यामला हिल्स,
लोपाल-४६२००२, मध्यप्रदेश.
फोन: ०७५५-२६६१८४२, २६६०३३१
ईकस: ०७५५-२६६१८४२,
E-mail: rcbhopal@nios.ac.in

प्रादेशिक निर्देशक
प्रादेशिक केन्द्र, NIOS,
YMCA कोम्प्लेक्स, सेक्टर-११सी, यंदीगढ-१६००११,
फोन: ०१७२-२७४४८१५, ३८५०८७८,
ईकस: ०१७२-२७४४८५२,
E-mail: acchandigarh@nios.ac.in

प्रादेशिक निर्देशक
प्रादेशिक केन्द्र, NIOS,
अे-३१, ईन्स्टीटयुशनल अेरीया, सेक्टर-६२,
नोईडा, उत्तरप्रदेश-२०१३०१
फोन: ०१२०-२४०४८१४, २४०४८१५
ईकस: ०१२०-२४०४८१६,
E-mail: rcdelhi@nios.ac.in

प्रादेशिक निर्देशक
प्रादेशिक केन्द्र, NIOS,
इस्ट इंदोर, आसाम पब्लिकेशन बोर्ड बिल्डींग
सेकन्डरी अेज्युकेशन बोर्ड पास,
बामुनी मेदान, गौहाटी-७८१०२१ (आसाम)
फोन: (अो.)०३६१-२३४३८६४, २३४०४८७
ईकस: ०३६१-२३४३८६४,
E-mail: rcguwahati@nios.ac.in

प्रादेशिक निर्देशक
प्रादेशिक केन्द्र, NIOS,
डाउस नं. १७-२६, श्रीनगर कोलोनी, रोड नं. ५,
दिल्लुपनगर, हैदराबाद-५०००६०, आंध्रप्रदेश,
फोन: (अो.)०४०-२४१६२८५८,
ईकस: ०४०-२४०६०७१२,
E-mail: rchderabad@nios.ac.in

प्रादेशिक निर्देशक
प्रादेशिक केन्द्र, NIOS,
डी-११-१२, उपविहार कोलोनी, मोहन मार्ग,
करोली बाग सामे, न्यु सांगामेर रोड,
सोडला जयपुर-३०२००६.
फोन: (अो.)०१४१-२२८२८१८,
ईकस: ०१४१-२२८२८१८,
E-mail: rcjaipur@nios.ac.in

प्रादेशिक निर्देशक
प्रादेशिक केन्द्र, NIOS,,
३४/२७४०, मंगलम, पी.ओ. पलारीवटनम,
कोची-६८२०२५, केराला.
फोन: ०४८४-२३३५७१४
फोन/ईकस: ०४८४-२३३५५३३
E-mail: rckochi@nios.ac.in

प्रादेशिक निर्देशक
प्रादेशिक केन्द्र, NIOS,,
१०/१/अेच.अयमंड हारबर रोड,
कोलकता-७०००२७, वेस्ट बंगाल.
फोन: ०३३-२४७८७७१४,
ईकस: ०३३-२४७८७७०७,
E-mail: rckolkata@nios.ac.in

प्रादेशिक निर्देशक
पेटा केन्द्र, NIOS,
३६०/१०, शीथु विहार, पाटीया लुवनेथर,
ओरीस्सा-२४.
फोन: ०६७४-२७४०२०८,
E-mail: rcpatna@nios.ac.in

प्रादेशिक निर्देशक
प्रादेशिक केन्द्र, NIOS,
ललित लवन, ग्राउन्ड इंदोर, जवाहरवालय नक्षेत्र मार्ग,
बैलेय रोड, पटना-८००००१, बिहार.
फोन: (अो.)०६१२-२५४०५१,
ईकस: ०६१२-२५४५४७०,
E-mail: rcpatna@nios.ac.in

प्रादेशिक निर्देशक
पेटा केन्द्र: NIOS,
मछोमद ईंगुला पान, पानचोक पास,
दरभंगा - ८४६००४.
फोन: ०६२२-२२५०६२८

प्रादेशिक निर्देशक
प्रादेशिक केन्द्र, NIOS ,
C/o. ईन्दीयन ईन्स्टीटयुट ओफ अेज्युकेशन,
१२८/२, जे.पी.नायक रोड, कोथरुड,
फोन: (अो.)०२०-२५४४६६६७
ईकस: ०२०-२५४४६६६७,
E-mail: rcpune@nios.ac.in

આભાર સ્વીકાર

સલાહકાર સમિતિ

ડો. એસ. એસ. જૈના
અધ્યક્ષ
એન. આઈ. ઓ. એસ. નોઈડા

ડો. અનિતા પ્રિયદર્શિની
નિર્દેશક (એકેડેમીક)
એન. આઈ. ઓ. એસ. નોઈડા

શ્રીમતી ગોપા બીશ્વાસ
નાયબ નિર્દેશક (એકેડેમીક)
એન. આઈ. ઓ. એસ. નોઈડા

અભ્યાસક્રમ સમિતિ

અધ્યક્ષ
પ્રો. કે. એમ. ચૌધરી
પૂર્વ પ્રાધ્યાપક
કોલેજ ઓફ આર્ટ,
નવી દિલ્હી

શ્રીમતિ બી. એમ. ચૌધરી
વિઝિટીંગ લેકચરર
સ્કુલ ઓફ પ્લાનીંગ એન્ડ આર્કિટેક્ચર
મથુરા વિહાર
નવી દિલ્હી

શ્રી વિનોદ કુમાર
ડ્રોઈંગ ટીચર
દિલ્હી પબ્લીક સ્કુલ
મથુરા રોડ, નવી દિલ્હી.

શ્રી સુમિતાવ પાલ
રીડર
શાંતિ નિકેતન
વેસ્ટ બેંગાલ.

શ્રી સુબન્ના
સીની. ડ્રોઈંગ ટીચર
દિલ્હી, કનાડા, સીની. સેક. સ્કુલ
નવી દિલ્હી.

શ્રીમતિ સંચિતા ભટ્ટાચાર્ય
અભ્યાસક્રમ સંકલનકાર
એન. આઈ. ઓ. એસ.
નોઈડા, યુ. પી.

ડો. સુનિલ કુમાર
રીડર,
એન. સી. ઈ. આર. ટી.,
શ્રી અરબિંદો માર્ગ,
નવી દિલ્હી - ૧૧૦૦૧૬

શ્રીમતિ સુસ્મિતા દાસ પાલ
કળા કેળવણીકાર
નવી દિલ્હી.

અભ્યાસક્રમ લેખકો

પ્રો. સાદ્રે આલમ
પ્રાધ્યાપક
જામીયા મીલીયા ઈસ્લામીયા
દિલ્હી

શ્રી મોહન સિંઘ
વ્યાખ્યાતા
કલા મહા વિદ્યાલય
દિલ્હી.

શ્રી રાજેશ ગુપ્તા
પી. જી. ટી.
સરકારી સર્વોદય બાલ વિદ્યાલય
વિવેક વિહાર
દિલ્હી.

સંપાદકો

પ્રો. કે. એમ. ચૌધરી
પૂર્વ પ્રાધ્યાપક
કોલેજ ઓફ આર્ટ
નવી દિલ્હી

પ્રો. નિરેન સેન ગુપ્તા
પૂર્વ આચાર્ય
કોલેજ ઓફ આર્ટ
દિલ્હી

સંચિતા ભટ્ટાચાર્ય
અભ્યાસક્રમ સંકલનકાર
એન. આઈ. ઓ. એસ.
નોઈડા, યુ. પી.

રેખાંકન

મોહન સિંઘ
વ્યાખ્યાતા
કલા મહા વિદ્યાલય
દિલ્હી.

પ્રો. નિરેન સેન ગુપ્તા
પૂર્વ આચાર્ય
કોલેજ ઓફ આર્ટ
દિલ્હી

પ્રો. સાદ્રે આલમ
પ્રાધ્યાપક
જામીયા મીલીયા ઈસ્લામીયા
દિલ્હી

શ્રી રાજેશ ગુપ્તા
પી. જી. ટી.
સરકારી સર્વોદય બાલ વિદ્યાલય
વિવેક વિહાર
દિલ્હી.

ગુજરાતી અનુવાદક

રમેશચંદ્ર પરમાર
પૂર્વ સચિવ
લલિત કલા અકાદમી
ગુજરાત રાજ્ય

નિર્દેશક (શિક્ષણ) તરફથી

હાલા વિદ્યાર્થીઓ

રાષ્ટ્રીય મુક્ત વિદ્યાલય શિક્ષા સંસ્થાન માધ્યમિક કક્ષાએ ચિત્રકળાના અભ્યાસક્રમનો પ્રારંભ કરે છે. આપે અમારી સંસ્થામાં જોડાઈને ચિત્રકળા શીખવાનું પસંદ કર્યું તેનો આનંદ છે.

આ અભ્યાસ સામગ્રી સ્વઅધ્યયન પાઠ્યક્રમ માટે વિકસાવી છે. અમને આશા છે કે આ પ્રકરણો તમને તમારા વિષયમાં રસપ્રદ અને આકર્ષક જણાશે. ભારતીય કળા, પશ્ચિમીકળા અને સમકાલિન કળાના પ્રકરણો આપના જ્ઞાન કૌશલ્યની વૃદ્ધિ માટે આમાં ઉમેરવામાં આવ્યા છે. ભારતીય કળાના પ્રકરણમાં ચિત્રકલા, શિલ્પકલા અને સ્થાપત્યકલાની આગવી શૈલીનું વર્ણન છે પાઠ્યક્રમમાં તમને પશ્ચિમી કલાનાં વૈજ્ઞાનિક પ્રમાણ અને અવલોકનના ઉપયોગનું શિક્ષણ મળશે. સમકાલિન કલા, પશ્ચિમી ટેકનીક અને ભારતીય આધ્યાત્મવાદનું મિશ્રણ ભારતીયકળામાં દૃશ્યમાન થાય છે. તમે સિધ્ધાંતિક પૂર્વભૂમિકા અને પ્રાયોગિક કૌશલ્ય મેળવીને રંગ, રેખા અને કલમ સાથે રમતનો આનંદ મેળવશો.

પ્રાયોગિક કૌશલ્ય વિષયક પ્રકરણમાં તમે વિવિધ પ્રાકૃતિક દૃશ્યો, ચીજવસ્તુઓ ના ચિત્ર સંયોજન કરી તમારી આંતરીક સૌંદર્યલક્ષી કલાદૃષ્ટિ વિકસાવશો.

આ અભ્યાસક્રમ આપના જેવા વિદ્યાર્થીઓ જેમણે રાષ્ટ્રીય મુક્ત વિદ્યાલય શિક્ષા સંસ્થાનની પસંદગી કરી છે તેમને ખૂબજ ઉપયોગી અને લાભકર્તા થશે. આપને આપના અનુકૂળ સ્થળે અને સમયે ચિત્રકળા શીખવાની તક રહેશે. અમે આશા રાખીએ કે આ પાઠ્યક્રમ આપની સૌંદર્યસૂજ તેમજ અભિવ્યક્તિમાં સહયોગી થશે.

આ પાઠ્યક્રમને વધુ લાભદાયી બનાવવા માટે આપના સૂચનો આવકારીએ છીએ.

નિર્દેશક (શિક્ષણ)

એક વાર્તા આપની સાથે,

હું આશા રાખું છું કે તમે પુસ્તક-૧ સિધ્ધાંતિક જોયું હશે. આ પુસ્તક તમને પદાર્થ ચિત્ર કેવી રીતે દોરવું તેનું માર્ગદર્શન આપશે. આ પ્રાયોગિક પુસ્તક રંગો દ્વારા તમારી અભિવ્યક્તિમાં મદદરૂપ થશે, સપ્રમાણતા પારખવાની સૂઝ કેળવશે, રેખાઓના ગુણભાવનું મુલ્યાંકન, પોત (ટેક્સચર) અને લયની સૂઝ કેળવશે. આ પુસ્તકના અભ્યાસથી તમે ઘણા બધા પદાર્થોને ભાત, આકાર, આપી તમારી લાગણીઓ પ્રગટ કરી શકશો. આ પુસ્તકમાંથી તમને ચિત્રકળાની વિવિધ પદ્ધતિઓ (ટેકનીક), પર્સપેક્ટીવ, સપ્રમાણની ઓળખ, રંગ સંયોજન તથા છાયા પ્રકાશના અભ્યાસની તક મળશે.

હું આશા રાખું કે તમે ચિત્ર અભ્યાસનો આનંદ લેશો. જો આપના કોઈ સૂચન હોય તો અમને જરૂર જણાવશો કારણ તમારા સૂચનો અમારે મન ખૂબ જ મૂલ્યવાન છે. આ અભ્યાસક્રમને વધુ સમૃદ્ધ કરવામાં અમે ધ્યાન આપી શકીએ.

મારી શુભેચ્છાઓ સહ. . .

સંચિતા ભટ્ટાચાર્જી
અભ્યાસક્રમ સંકલનકાર

अनुक्रमणिका

अनु. नं.	पाठनुं नाम	पान नं.
१.	पदार्थचित्र अभ्यास	१
२.	प्रकृतिचित्र अभ्यास	८
३.	मानव अने पशुओनी आकृतिओ	१७
४.	चित्र संयोजन	२७



નોંધ

૧

પદાર્થ ચિત્ર અભ્યાસ

માનવ જાતે પોતાની રોજબરોજની જરૂરિયાતો માટે ઘણી બધી ચીજવસ્તુઓ બનાવી છે. આ બધામાં કેટલીક ચીજવસ્તુઓ જેવી કે પુસ્તકો, ખોખા, વાસણો, ઘર વપરાશની સામગ્રી આપણને સહેલાઈથી મળી શકે છે.

આવી ચીજવસ્તુઓની વ્યવસ્થિત ગોઠવણી કરી તેને જોઈ જોઈને આબેહૂબ ચિત્રકામને પદાર્થ ચિત્ર (ઓબજેક્ટ ડ્રોઇંગ) કહેવાય છે. વિદ્યાર્થીએ રૂચી પ્રમાણે વારંવાર પદાર્થ ચિત્રનો અભ્યાસ કરવો જોઈએ.



ઉદ્દેશો

પદાર્થ ચિત્રના અભ્યાસ અને પુનરાવર્તન બાદ વિદ્યાર્થી શીખી શકશે.

- પદાર્થ-ચીજવસ્તુનું યથાદર્શન (પર્સપેક્ટીવ) શીખી શકશે.
- છાયા પ્રકાશનો અભ્યાસ કરી શકશે.
- વસ્તુનો આકાર, માપ, ઘનતા, કદ, પ્રમાણ વગેરે બતાવતા શીખશે.
- ચિત્રમાં યોગ્ય રીતે રંગો વાપરી શકશે.

વિદ્યાર્થી પાસે નીચેની સામગ્રી હોવી જરૂરી છે.

૧. ડ્રોઇંગ બોર્ડ
૨. ડ્રોઇંગ કાગળ (કાર્ટીજ પેપર)
૩. ડ્રોઇંગ પીન
૪. પેન્સીલ (HB, 2B, 4B, 6B)



નોંધ

૫. રબર

૬. રંગ,

૭. પીછીઓ

૮. રંગકામ માટેની ડીશર્થે સામે મૂકવા માટે - પુસ્તક, ખોખું, વાસણ, ફળ, કાપડ,

ઘર વપરાશની

ચીજોની જરૂર પડે.

સાપેક્ષ પ્રમાણદર્શન / યથાદર્શન(પર્સપેક્ટીવ)

પદાર્થ ચિત્રના અભ્યાસમાં સાપેક્ષ પ્રમાણદર્શન/યથાદર્શનનો(પર્સપેક્ટીવ) અભ્યાસ અતિ મહત્વનો છે. માટે જ વિદ્યાર્થીઓએ ખાસ ધ્યાન આપીને પદાર્થ ચિત્રમાં સામે જેવું દેખાય છે તેવું સપ્રમાણ ચિત્ર દોરવું જોઈએ.

સાપેક્ષ પ્રમાણદર્શન / યથાદર્શન(પર્સપેક્ટીવ) શું છે ?

જોનાર વ્યક્તિની સામે મૂકવામાં આવેલી એક સરખા કદની, હરોળમાં દૂર સુધી ગોઠવેલી વસ્તુ/પદાર્થ (આકૃતિ ૧ માં બતાવ્યા મુજબ) દૂર જતાં નાની થઈને એક બિંદુ પર ભેગા થતા હોય તેવો આભાસ થાય છે. તેને સાપેક્ષ પ્રમાણદર્શન / યથાદર્શન(પર્સપેક્ટીવ) કહેવાય છે.

તેવી જ રીતે આ નિયમ દરેક પદાર્થ જે આપણી નજર સમક્ષના કોઈપણ આકાર કે કદની વસ્તુનું ચિત્રાંકન કરવામાં લાગુ પડે છે.

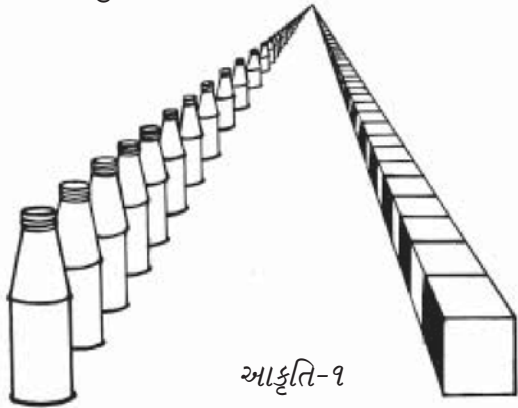

છાયા અને પ્રકાશ

પદાર્થ ઉપર જ્યારે પ્રકાશ પડે છે ત્યારે તેના આકાર ઉપર પ્રકાશ અને છાયા (પડછાયા) દેખાય છે. જ્યાં પ્રકાશ પડે છે તે ભાગ ઉજળો અને બીજા ભાગે છાયા (વેરો) દેખાય છે. આમાં આંખ થોડી નાની કરીને તે સહેલાઈથી જોઈ શકાશે.

આ છાયા અને પ્રકાશ ચિત્રમાં ટોન દ્વારા દર્શાવાય છે. તેના ત્રણ પ્રકાર છે. (૧) ઉજળો એટલે કે એકદમ આછો (૨) મધ્યમ આછો (૩) વેરો. છાયા અને પ્રકાશ ગોળ અને ચોરસ પદાર્થમાં

અલગ અલગ અસર જણાય છે. ચોરસ પદાર્થની બાજુઓ સપાટ હોઈ પ્રકાશ અથવા છાયા દરેક સમતલ સપાટી પર અલગ અલગ જણાય છે. જ્યારે ગોળાકાર પદાર્થના ચિત્રણમાં છાયા પ્રકાશ એકબીજામાં ધીરે ધીરે ભળતા દર્શાવાય છે. (જુઓ આકૃતિ-૨) આથી જ આપણે પદાર્થના વાસ્તવિક સ્વરૂપને જોઈને ચિત્રાંકન કરી શકીએ.



નોંધ

આકૃતિ-૨

પેન્સીલ વડે છાયા અને પ્રકાશના જુદા જુદા પટ (ટોન) બતાવી શકાય. આ માટે HB, 2B, 4B, 6B જેવી પેન્સીલ ઉપયોગી થશે. પેન્સીલ ઉપર ઓછું અને વધારે દબાણ આપીને આછી અથવા ઘાટી છાયા(શેડ) આપી શકાય. આમ કરવાથી વિવિધ ટોન બની શકે.

માપ અને સપ્રમાણતા

વિદ્યાર્થીઓને ખરા કદ, માપ અને સપ્રમાણની જાણકારી હોવી એ મહત્વનું છે. પ્રત્યેક પદાર્થની ચોક્કસ લંબાઈ, પહોળાઈ કે ઉંચાઈ હોય છે. જો આપણને તેની લંબાઈ, પહોળાઈ અને ઉંચાઈની જાણકારી હોય તો આપણે સરળતાથી સમજી શકીએ કે પદાર્થ લંબાઈ, પહોળાઈ અને ઉંચાઈમાં નાનો, મોટો કે એક સરખો છે. કોઈપણ પદાર્થ/ચીજ માપ લઈને કે લીધા સિવાય દોરી શકાય. (પદાર્થની ઉંચાઈ, લંબાઈ અને પહોળાઈ સંબંધિત પદાર્થ નાનો કે મોટો દોરવા માટે જરૂરી છે)

માપીને ચિત્ર કરવા માટે સીધા બેસો. એક આંખ બંધ કરો, હાથને ખત્માની લાઈન જેટલો ઉંચો રાખી પદાર્થને માપો. આ હાથમાં પેન્સીલ એવી રીતે પકડો કે પદાર્થનું માપ લેવા માટે અંગૂઠો ડાબે જમણે અથવા ઉપર નીચે કરી માપણી કરી શકાય.

જો તમારે લંબાઈ કે પહોળાઈ માપવાની હોય તો પેન્સીલ આડી રાખો અને પદાર્થના છેડાની ડાબી બાજુ રાખો અને અંગૂઠો જમણી તરફ ખસેડી પદાર્થની ધાર સુધી લાવો. તેવી જ રીતે



નોંધ

ઉંચાઈ માપવા માટે પેન્સીલ ઉભી રાખી પદાર્થના ઉપરના છેડે રાખી અંગૂઠો પદાર્થની નીચેની ધાર સુધી લાવી માપો અને તે પ્રમાણે પેપર ઉપર નિશાન કરો. આ લંબાઈ, પહોળાઈ અને ઉંચાઈના માપને આધારે કાગળને લક્ષમાં રાખી બે ગણું, ત્રણ ગણું વધારીને માપ પ્રમાણે ચિત્ર પુરું કરો (જુઓ આકૃતિ-૩)

આકૃતિ-૩

રંગ રચના અને રંગપૂરણી

ચિત્રકળાના અભ્યાસની શરૂઆતમાં વિદ્યાર્થીએ જળરંગો (વોટર કલર્સ)નો ઉપયોગ કરવો જોઈએ. રંગપૂરણી થયેલ ચિત્ર વાસ્તવિક અને જીવંત લાગે છે. છાયા અને પ્રકાશમાં રંગના ઘણા બધા પટ (ટોન) હોય છે. પ્રકાશવાળો ભાગ ઉજળો અને છાયા વાળો ભાગ ઘેરો દેખાય છે. જેમકે લાલ રંગ પ્રકાશમાં કેસરી રંગ, છાયામાં ઘાટો લાલ અથવા ભૂરો લાલ દેખાય. વાદળી રંગ પ્રકાશમાં આસમાની, છાયામાં ઘેરો વાદળી તેવીજ રીતે લીલો રંગ પોપટી, ઘાટો લીલો દેખાય. આ રંગોને એકબીજામાં મેળવીને ઘણાબધા રંગો બનાવી શકાય. પદાર્થને નજીક કે પ્રકાશવાળો - ઉજળો બતાવવા માટે આછા રંગ (લાઈટ કલર્સ) જ્યારે છાયા અથવા દૂરનું અંતર બતાવવા માટે ઘેરા રંગ વાપરવા જોઈએ. આકૃતિ-૪માં મિશ્રણ બતાવ્યું છે.

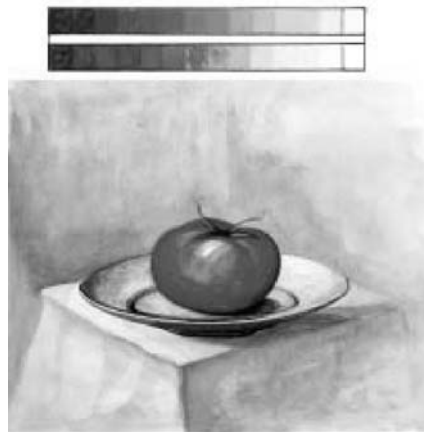

આકૃતિ-૪

ચિત્ર દોરવાની પ્રક્રિયા

સૌપ્રથમ વિદ્યાર્થીએ ચોરસ વસ્તુઓ જેવી કે પુસ્તક, ખોખું, પાટલો અને ગોળાકાર વસ્તુઓ જેવી કે ગ્લાસ, ઘડો, ફળફળાદી, શાકભાજી વગેરે દોરવા જોઈએ. જે વસ્તુઓનું ચિત્ર બનાવવું હોય તેને તમારી આંખની સપાટીથી નીચે અને થોડું દૂર મૂકો. ચીજવસ્તુઓની પાછળ વસ્તુઓના રંગથી વિરુદ્ધ રંગના કાપડનો પડદો કરો.

હવે ચિત્રકામ માટેના બોર્ડ ઉપર પીનોથી કાગળ લગાવો. તમારી નજર સામે મૂકો. ચીજવસ્તુઓનું ધ્યાનથી નિરીક્ષણ કરો. ડ્રોઈંગ બોર્ડને સામેના પદાર્થ-ચીજવસ્તુઓની લંબાઈ, પહોળાઈ અને ઉંચાઈ લક્ષમાં રાખી તે મુજબ આડું અથવા ઉભું રાખો. પદાર્થ ચિત્ર દોરતી વખતે સીધા બેસો અને ચિત્ર પૂરું ના થાય ત્યાં સુધી જગ્યા બદલશો નહીં.

ઉદાહરણ તરીકે તમે ખોખાની ઉપરની સપાટી ઉપર મુકેલ ગ્લાસનું ચિત્ર કરો છો તો તમારે સૌથી નજીક રહેલ ખૂણો જોઈ પહેલાં કાગળની નીચેની બાજુએ આડી લીટી (બેઈઝ લાઈન) દોરી ત્યાં ખોખાના સૌથી નજીકના ખૂણાનું બિંદુ આંકો. (જુઓ આકૃતિ-૫). આ બિંદુથી જમણી અને ડાબી તરફ જતી ખોખાની નીચેના ભાગની લીટીઓ લંબાઈ, પહોળાઈ માપીને દોરો. A અને C બિંદુ આકૃતિ-૫. ૧ મજબ થશે.

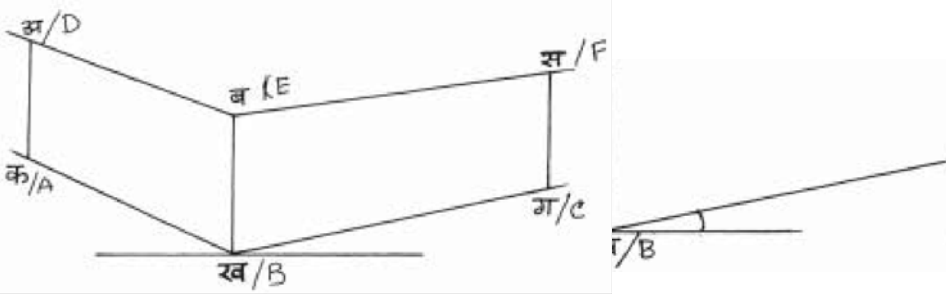

આકૃતિ-૫

આકૃતિ-૫. ૧



નોંધ



નોંધ

હવે બિંદુ B થી ઉંચાઈ નક્કી કરી સીધી ઉભી લીટી દોરો જે બિંદુ E થશે. હવે નીચેની જેમ બિંદુ E થી ડાબે તથા જમણે સમાંતર રેખાઓ દોરી ફરી લંબાઈ, પહોળાઈ માપી લો જે બિંદુ D-F બનાવે છે. બિંદુ A અને C થી ઉભી રેખા દોરો જે બિંદુ D અને F ને મળશે. હવે ખોખાની ઉપરની સપાટી બનાવવા માટે બિંદુ E-F ને સમાંતર તથા બિંદુ E-D ને સમાંતર રેખાઓ દોરો. બંને રેખાઓ એક બીજાને મળશે જે ઉપરની સપાટી બનશે. વિદ્યાર્થી આ રીતે ખોખાનો આકાર દોરી શકે. જુઓ આકૃતિ-પ.૨

આકૃતિ-પ.૨

હવે ખોખાની ઉપર મૂકેલા ગ્લાસનું ચિત્ર દોરો. ગ્લાસ દોરવાની રીત આકૃતિ-પ.૩ માં દર્શાવી છે.

આકૃતિ-પ.૩

પદાર્થ ચિત્ર અભ્યાસ

ગ્લાસના તળિયાના ભાગનું મધ્યબિંદુ માપો. આ બિંદુથી ગ્લાસની ઉંચાઈ માપી ઉભી રેખા દોરો. આ બિંદુઓને જોડતી સમાંતર રેખાઓ દોરો. ગ્લાસની ઉપરની તેમજ નીચેની ગોળાકાર પહોળાઈ માપી બિંદુ ૧, ૨, ૩ અને ૪ જોડો. આ રીતે ગ્લાસનો આકાર દોરાશે. ગ્લાસની ઉપરની અને નીચેની ગોળાઈ બતાવવા માટે લંબગોળ આકારનો ઉપયોગ કરો. ગ્લાસની ઉપરના ભાગે જેટલો ખુલ્લો ભાગ દેખાય છે તેને માપી ઉપરની બાજુએ બિંદુ ૫ અને ૬ નિશાન કરી તેને જોડતો લંબગોળાકાર બનાવો. તેવી જ રીતે ગ્લાસની નીચેની સપાટી બનાવો. પેન્સીલ અથવા રંગો દ્વારા છાયા પ્રકાશ બનાવી ચિત્ર પુરું કરી શકો. જુઓ આકૃતિ-૫.૪

ચિત્રકળા પ્રાયોગિક



નોંધ

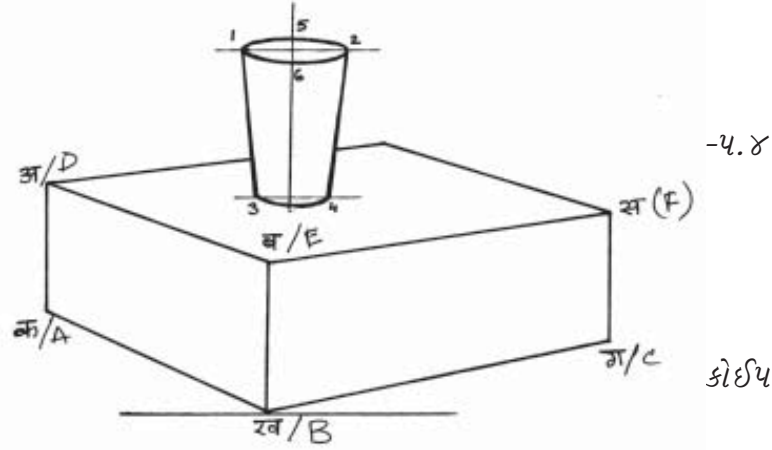

કોઈપણ પદાર્થનું ચિત્ર કરી શકીએ. તેનાથી

કલાકાર છાયા અને પ્રકાશની સહાયથી ગોળાકાર કે ચોરસ પદાર્થ વચ્ચેનો તફાવત દર્શાવી શકે તેમજ રંગોના સંયોજનથી ચિત્રને સુંદર અને જીવંત બનાવી શકે.



નોંધ

નમૂનારુપ પ્રશ્નો

૧. તમારી સામે પુસ્તક મૂકી તેનું ચિત્ર દોરો.
૨. ઈંટ અને ગોળાકાર કુંજા નું ચિત્ર દોરો. છાયા પ્રકાશ માટે પેન્સીલ વાપરો.
૩. રકાબીમાં બે ફળ અને ચપ્પુ મૂકી યોગ્ય રંગો વડે પૂરું કરો.
૪. બ્રેડના ટુકડાઓનો ઢગલો કરી ચિત્ર કરો.
૫. પેટીની બાજુમાં માટીનો ઘડો મૂકી દોરો અને રંગ ભરો.



પદાર્થ ચિત્ર (સ્ટીલ લાઈફ)

ચિત્રકાર કે. એચ. આરા

ફુલો સાથે પદાર્થ ચિત્ર (સ્ટીલ લાઈફ વીથ ફ્લાવર્સ)

ચિત્રકાર વાન ગોધ



પ્રકૃતિ ચિત્ર અભ્યાસ

પ્રાચીન યુગથી માનવ અને પ્રકૃતિ એકબીજા સાથે જોડાયેલ છે. કુદરત હંમેશા માનવ જીવનને પ્રેરણા આપે છે. ઉપરાંત તે લોકોને સુંદરતાની અનુભૂતી કરાવે છે. માનવ એક માત્ર જીવ છે જેણે સૌંદર્ય પરખની ઊંચી શક્તિ વિકસાવી છે અને તેથી જ તેણે કુદરતની સુંદરતાને ચિરંજીવ બનાવવા ઊંડો અભ્યાસ કર્યો છે. શિલ્પકળા અને ચિત્રકળા કુદરતના સૌંદર્યને ચિરંજીવ-અવિસ્મરણીય બનાવવા માટે ખૂબીપૂર્વક ઉપયોગી છે. પવર્તો, નદીઓ, સમુદ્રો, વૃક્ષો, ફળફૂલ, પ્રાણી સૃષ્ટી વગેરેના રંગો અને આકારો માનવીને આકર્ષે છે.

પ્રકૃતિના પ્રત્યેક રૂપમાં જીવન છે. પ્રાકૃતિક રૂપમાં ગતિમય છે. પ્રત્યેક વસ્તુ અલગ અલગ ભાત-રંગરૂપ દર્શાવે છે. આ બધા તત્વોના લક્ષણોને ધ્યાનમાં રાખી સુંદર ચિત્ર કલાકૃતિ થઈ શકે. કુદરતનો આનંદ માણવા નીચેની બાબતોમાં ધ્યાન આપવું મહત્વનું છે.

૧. સાપેક્ષ પ્રમાણદર્શન (પરસ્પેક્ટીવ) ૨. સંતુલન ૩. સંયોજન ૪. સમન્વય ૫. રંગરચના આ તત્વોનો ઉપયોગ કલાકૃતિમાં પ્રમાણસર સાવધાનીથી કરવો જોઈએ અને આ બાબતે વારંવાર અભ્યાસથી જ તે થઈ શકે.



ઉદ્દેશો

આ પ્રકરણનો અભ્યાસ અને મહાવરો કરવાથી વિદ્યાર્થી શીખશે.

૧. વિવિધ પદાર્થો-ચીજવસ્તુઓના ચિત્રો કરી શકશે.
૨. ચિત્રમાં પ્રકૃતિની વસ્તુઓનું સંયોજન કરી શકશે.
૩. જળરંગોની રચના સુસંગત, મધુર રુપે કરી શકશે.
૫. ચિત્ર બનાવતી વખતે મનની એકાગ્રતા રાખી શકે.



નોંધ

સાપેક્ષ પ્રમાણદર્શન/યથાદર્શન (પરસ્પેક્ટીવ)

પ્રકૃતિનું દૃશ્યચિત્ર (લેન્ડસ્કેપ) કરતી વખતે સાપેક્ષ પ્રમાણદર્શન/યથાદર્શન(પરસ્પેક્ટીવ)ની ખાસ કાળજી રાખવી જોઈએ. પરસ્પેક્ટીવના નિયમો અનુસાર સમપ્રમાણ અને દૂરી પર એક થતા બિંદુ (વેનીશીંગ પોઇન્ટ) જેવો આભાસ થવો જરૂરી છે. એ ત્યારે જ શક્ય બને જ્યારે આપણે પદાર્થના કદ- માપ/ આકારનું યોગ્ય ચિત્રણ કરીએ. જો નજીક હોય તો પદાર્થ મોટો અને દૂર હોય તો નાનો દેખાવો જોઈએ અને પદાર્થની નાની નાની વિગતો ચિત્રમાં દોરવી જોઈએ. દૂર દેખાતા પદાર્થ-વસ્તુના રંગો આછા અને ઝાંખા થતા હોય તેમ દોરવા જોઈએ. ઉદાહરણ તરીકે નજીક દેખાતું વૃક્ષ મોટું તથા ઘટાદાર દર્શાવેલ છે જ્યારે ઝૂંપડી તરફનો રસ્તો અને તેની છત આજુબાજુની અન્ય વસ્તુઓના કદ-માપ પ્રમાણે બતાવેલ છે. દૂરની ટેકરીઓ નાની દેખાય છે. ટૂંકમાં પ્રકૃતિ દૃશ્યના અભ્યાસમાં સાપેક્ષ પ્રમાણદર્શન (પરસ્પેક્ટીવ) સંતુલન, સંયોજન, સમન્વય, રંગરચના વગેરે તમામ બાબતો સમાવવા પ્રયત્ન કરવો જોઈએ. કોઈ એક તત્વનો અભાવ ખરાબ અસર ઉભી કરી શકે.

આકૃતિ-૧

સંતુલન (બેલેન્સ)

ચિત્ર દોરવામાં સંતુલન અતિ મહત્વની ભૂમિકા ભજવે છે. ચિત્ર દોરતી વખતે કાળજીમાંની જગ્યા એવી રીતે વાપરો કે જેથી ચિત્રના દરેક ભાગનું સંતુલન જળવાઈ રહે. જો કોઈ એક બાજુ ઘટાદાર

પ્રકૃતિ ચિત્ર અભ્યાસ

વૃક્ષ અથવા ઝાડી બતાવી હોય અને બીજી તરફ માત્ર સામાન્ય વનસ્પતિ કે ઘાસ દોરી જગ્યા ખુલ્લી બતાવવામાં આવે તો ચિત્રમાં યોગ્ય સંતુલન જળવાયું ના કહેવાય. જુઓ આકૃતિ - ૨ અને ૩ કાગળ પરની બધી તરફથી જગ્યા સંતુલિત હોવી જોઈએ.

ચિત્રકલા પ્રાયોગિક



નોંધ

આકૃતિ - ૨



આકૃતિ - ૩

ચિત્ર સંયોજન

પ્રકૃતિચિત્ર દોરતી વખતે દરેકે પરસ્પેક્ટીવ, સંતુલન અને સમન્વય (હારમની) નો ખ્યાલ રાખી ચિત્ર સંયોજન કરવું જોઈએ. પ્રકૃતિના તત્વો અને વસ્તુઓની ચિત્રમાં સુંદર રીતે ગોઠવણી કરવી જોઈએ. પ્રકૃતિના દૃશ્યચિત્રમાં સંયોજન ખૂબજ મહત્વનું છે. આકૃતિ-૪ જુઓ જે યોગ્ય નથી જ્યારે આકૃતિ-૫ નું સંયોજન સુંદર અને સંતુલિત છે.



નોંધ

આકૃતિ - ૪



આકૃતિ - ૫

સમન્વય (હારમની)

ચિત્ર સંયોજન માં પદાર્થ (વસ્તુ) અને આકારો ની ગોઠવણી એવી રીતે કરવી જોઈએ જેથી ચિત્રમાં આકાર અને વસ્તુના સ્વરુપનો સંબંધ સ્થાપિત થાય અને તેની એકરૂપતા જળવાય. ચિત્રમાં સમન્વય/સુમેળ દર્શાવવા માટે રંગોનું ઘણું જ મહત્વ છે. રંગોનો યોગ્ય અને સંતુલિત ઉપયોગ લય અને સમન્વયનો સંબંધ બતાવી શકે. જુઓ આકૃતિ - ૬



નોંધ

આકૃતિ - ૬

રંગ

જળરંગો(વોટર કલર) ખૂબ જ ધ્યાનપૂર્વક વાપરવા અત્યંત જરૂરી છે. વિદ્યાર્થીએ સૌપ્રથમ એકદમ હલકો રંગ પછી મધ્યમ રંગ ત્યારબાદ ઘેરો રંગ અને છેલ્લે એકદમ ઘેરો રંગ વાપરવો જોઈએ. નજીકની વસ્તુને નજીક બતાવવા માટે ઉજળા રંગો જેવા કે લાલ, પીળો, કેસરી

દળી, જાંબુડી, છીંકણી વાપરવા જોઈએ. ફૂલોનું વપરાયેલા રંગો ધ્યાનપૂર્વક જુઓ. આકૃતિ-૭



લું-૨

આકૃતિ - ૭



નોંધ

પગલું-૩

પગલું-૪

આકૃતિ - ૭

પગલું-૧

પગલું-૨

આકૃતિ - ૮

પગલું-૩

પગલું-૪



નોંધ

આકૃતિ - ૮



પેપર (સ્કેચીઝ) ની મહત્વની ભૂમિકા છે. તેમાં યોગ્ય સાપેક્ષપ્રમાણ (પ્રપોર્શન)થી સારું ચિત્ર સર્જન થાય. સાપેક્ષપ્રમાણ (પર્સપેક્ટીવ) (પર્સપેક્ટીવ) ઊંડાણ/દૂરનું અંતર દર્શાવવામાં સહાય કરે છે. નિયમાનુસાર નજીકની વસ્તુ મોટી અને દૂરની વસ્તુ નાની દેખાય જતાં એક બિંદુએ મળતી હોય તેવું લાગે છે. ઘેરી અને આછી તરે દર્શાવી શકાય છે. પ્રકૃતિનું ચિત્ર કરતી વખતે સંયોજન, સંતુલન અત્યંત આવશ્યક છે.

સવિક રંગોને ચિત્રમાં પ્રયોજન કરવા પ્રયત્ન કરો. સુંદરતાના ઉભાર કરી શકાય. સુંદરતાની અભિવ્યક્તિ માટે ઉજવણતાને ઓછી કે સ્ફાર માન્ય છે.

સુલિત રેખા ચિત્ર (સ્કેચ) દોરો.

૨. પ્રકૃતિનું ચિત્ર ચિત્ર જૂંપડી અને ઝાડ સાથેનું દોરો. જળરંગોનો તેમાં ઉપયોગ કરો.

૩. ફળ, ફૂલ અને ફૂલદાનીનો સ્કેચ કરી જળરંગો પૂરો.



નોંધ

૪. પર્વતો, નાળિયેરીના ઝાડ, પથ્થર અને દરિયાના અલગ અલગ સ્કેચ દોરો. ત્યારબાદ બે જુદા-જુદા ચિત્રસંયોજન આ સ્કેચીઝના આધારે કરી તેમાં પોસ્ટર કલરથી ચિત્ર બનાવો.
૫. નજીકના કોઈ પણ બગીચામાં જઈ ફુલોના ઘણા સ્કેચ કરો.
૬. સાપેક્ષ પ્રમાણ દર્શન/યથાદર્શન(પર્સપેક્ટીવ) પર આધારિત કેટલીક ફૂલ પાંદડીઓ દોરો અને તેમાં જળરંગો પૂરો.

માલાર્ડ એટ ધી વોટર્સ એઈઝ

ચિત્રકાર-આર્ચીબલ્ડ થોરબર્ન

જળરંગ

ડ્રોઈંગ

ચિત્રકાર-ગોપાલ ઘોષ

બ્રશથી જળરંગ



નોંધ

૩

માનવ અને પશુઓની આકૃતિઓ

પૃથ્વી, આકાશ અને પાણીમાં આપણે અસંખ્ય જીવોને વિચરતા જોઈએ છીએ. તેમાં નર કે માદા સ્વરૂપે શારીરિક ફેરફારો હોય છે.

સુક્ષ્મ નિરીક્ષણથી આપણે દરેક જીવમાં સૌંદર્ય, નજાકત, સુંદર દેહાકૃતિ અને લવચીકતા જોઈ શકીએ છીએ. પ્રત્યેક સજીવનું શરીર બંધારણ પ્રમાણસરનું હોય છે. તેનાથી તેઓ તેમની સામાન્ય હલનચલન અને રોજબરોજના કાર્યો સરળતાથી કરી શકે છે.

માનવ બધાં જીવોમાં શ્રેષ્ઠ જીવ છે. આથી જ માનવમાં ઉત્તમ સંવેદનાઓ/ભાવનાઓ રહેલી છે. કલાકારો પોતાના ચિત્રો દ્વારા આવી ઉત્તમ સંવેદનાઓ વ્યક્ત કરે છે.

કલાના વિદ્યાર્થીઓએ ચિત્ર અભ્યાસ કરતી વખતે આ તમામ હકીકતોને ધ્યાનમાં રાખવી જોઈએ.



ઉદ્દેશો

આ પ્રકરણનો અભ્યાસ અને મહાવરો કરવાથી વિદ્યાર્થી શીખશે.

- ૧ શરીર રચના, કદ માપ, અને જીવોના સપ્રમાણ અંગેની જાણકારી મળશે.
- ૨ રેખાઓથી સાદા સરળ ચિત્રો કરી શકશે.
- ૩ માનવ અને પશુઓની આકૃતિઓ કરી શકશે અને
- ૪ માનવ આકૃતિ કોઈ પણ કદમાં કરી શકશે .

જરૂરી સાધન સામગ્રી .

- ૧ જાડું પૂંઠું અથવા ડ્રોઇંગ બોર્ડ
- ૨ ડ્રોઇંગ પેપર, (કાટ્ટીઝ અથવા ચાર્ટ પેપર)



નોંધ

માનવ શરીર રચના, માપ અને પ્રમાણ .

માનવ અને પશુઓના શરીર હાડકાં, સ્નાયુઓ અને ચામડીથી બનેલા છે. તેમાં બાળપણથી વૃધાવસ્થા મુજબ ફેરફાર થાય છે. માટે જ બધા અંગો ની જાણકારી અને અભ્યાસ જરૂરી છે.

સામાન્યતઃ માનવ શરીર(માથાથી પગ સુધી) ૭.૫ ભાગમાં વહેંચાયેલું છે. શરીરનો સૌથી ઉપરનો ભાગ (માથા થી દાઢી) સુધી નો એક ભાગ . આખા શરીરનું માપ આ એક ભાગ પ્રમાણે ગણવાનું રહે છે .

એ	માથા થી નાભી	૩ ભાગ
બી	નાભી થી ઘુંટણ	૨ ભાગ
સી	ઘુંટણ થી પગ	૨ ભાગ
ડી	પગ ની પહોળાઈ	૧/૨ ભાગ

આ ઉપરાંત ચહેરાને પણ ચાર ભાગમાં વહેંચવામાં આવે છે.

૧. માથું અને વાળ, ૨. કપાળ, ૩. નાક, ૪. નાકથી નીચે દાઢી સુધી.

હાથની પૂર્ણ લંબાઈ ૩ ભાગમાં નીચે મુજબ છે.

૧	ખભાથી કોણી સુધી	૧. ૧/૨ ભાગ
૨	કોણીથી પંજ સુધી	૧. ૧/૨ ભાગ
૩	પંજો	૧/૨ ભાગ

ખભાની પહોળાઈ બે ભાગની હોવી જોઈએ. પગની લંબાઈ એક ભાગની હોવી જોઈએ. માપ અનુસાર ચિત્ર કરવામાં સરળતા રહે છે . જુઓ આકૃતિ ૧



નોંધ

આકૃતિ ૧

સીધી રેખાઓના સ્કેચ.

સીધી રેખાઓના સ્કેચ કરવાની ક્રિયાને સીધી રેખા સ્કેચીંગ કહેવામાં આવે છે. સીધી રેખાઓના સ્કેચીંગથી માનવ શરીરના ઢાંચાનું યોગ્ય ચિત્રણ કરી શકાય છે. સીધી રેખાઓ દ્વારા સ્કેચીંગ પ્રત્યેક

અને પશુઓના શરીરની રચના(સ્ટ્રક્ચર) દર્શાવવા માટે અતિ મહત્વનું છે. વિદ્યાર્થી કદ/માપનો સ્કેચ નાનો અથવા મોટો કરી શકે છે. પેપરના કદ પ્રમાણે આકાર ગોઠવી આકૃતિ ર.

નાવવા:

કોઈ પણ વસ્તુ કે લોકોને જોઈને અથવા કલ્પના દ્વારા સ્કેચ કરી શકાય. આ માટે ઘેરી IB, 6B વાપરો .

માનવ જાત અને પશુઓ સતત ફરતા રહે છે. તેની ગતિ પ્રક્રિયાનું નિરીક્ષણ કરી તેનું મન રેખાઓમાં દર્શાવવું જોઈએ. કલાકાર પોતાની સ્મૃતિ અને જાણકારીને આધારે ચિત્રમાં શકે, આ માટે આંગળીઓ અને કાંડાની સુસંગતતા હોવી જરૂરી છે. રેખાઓના ઉપયોગ ઝડપ વધારો.

માનવ અને પશુ આકૃતિઓ :

સ્કેચીંગ અને સીધી રેખાઓના સ્કેચ માનવ અને પશુઓના ચિત્રો કરવા માટે ખૂબ જ જરૂરી છે. વિદ્યાર્થી જે નિયમિત મહાવરો કરે તો અસરકારક આકૃતિઓ દોરવામાં સક્ષમ બને.



નોંધ

આકૃતિ-૨

માનવ અને પશુઓની આકૃતિઓ

આકૃતિ-૩ ઘોડો કેવી રીતે દોરવો તે દર્શાવે છે. પ્રથમ તબક્કે સીધું સરળ ચિત્ર છે. જેમાં થોડી રેખાઓ અને ગોળ આકારો દ્વારા ઘોડાના હાડપીંજર જેવો આકાર દોરવામાં આવ્યો છે. બીજા તબક્કે ઘોડાના શરીરની રચના તથા તેનું મોં, પગ વગેરે આકારો બતાવ્યા છે. પછી છેલ્લે તેના સ્નાયુઓ અને બીજા અંગોને ઝીણવટથી દર્શાવ્યા છે. આ રીતે ઘોડા ના ચિત્રને પેન્સીલના છાયા/ પ્રકાશ થી અથવા રંગોથી પૂર્ણ કરી શકાય. જુઓ આકૃતિ નં ૪ અને ૫

ચિત્રકળા પ્રાયોગિક



નોંધ

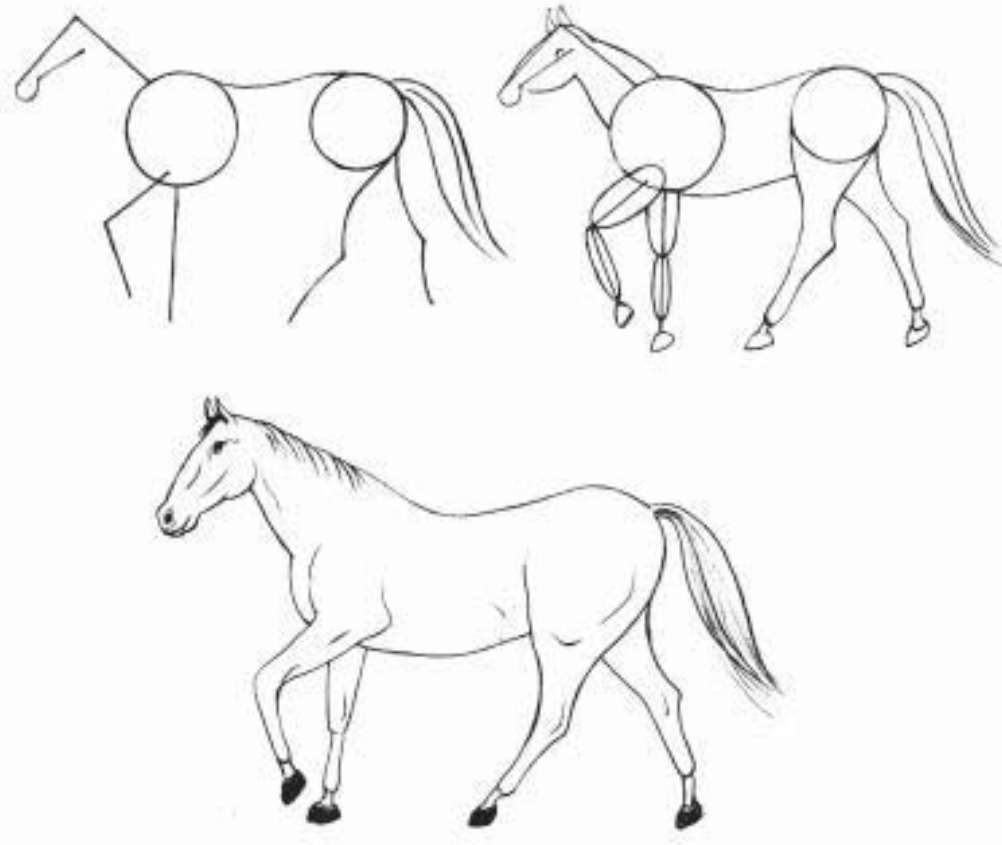



નોંધ

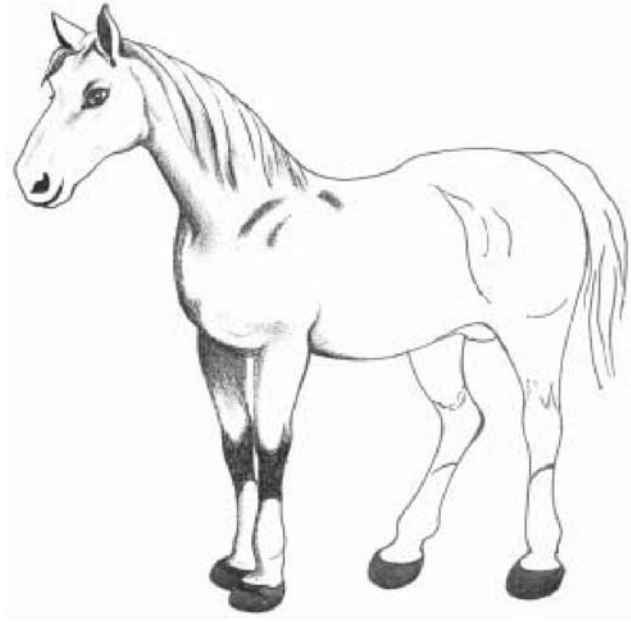

આકૃતિ-૪

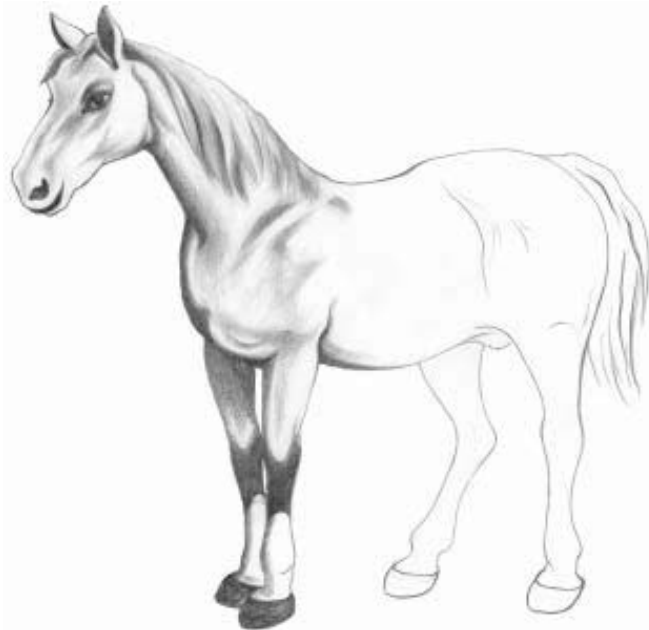

આકૃતિ ૫



નોંધ



આકૃતિ ૬

માનવ આકૃતિનું ચિત્ર બનાવતી વખતે પણ આવી જ પ્રક્રિયા અને કાળજી લેવી જોઈએ. કોઈ પણ આકાર/લેયો માત્ર સ્કેચ થી પણ બનાવી શકાય. જુઓ આકૃતિ-૬ વિદ્યાર્થી પોતાની સામે કોઈને મોડલ તરીકે બેસાડી શકે છે. તેનો સ્કેચ કરતાં પાંખલાં મોડેલની સ્થિતિનું નિરીક્ષણ કરો. તેનું કદ અને ધ્યાનમાં રાખવું જોઈએ. ચહેરાના ભાગ અનુસાર આકૃતિ પરીર નું ચિત્ર કરવું જોઈએ.

કેવળ માનવ આકૃતિઓ સાથે નું ચિત્ર સંયોજન થઈ શકે. જુઓ આકૃતિ ૭



નોંધ

આકૃતિ ૬

સારાંશ :

ચિત્રકાર પોતાના ચિત્રમાં માનવના વિવિધ ભાવ જેવા કે આનંદ/ગુસ્સો, વિરહ, શાંત, નિરૂપદ્રવી, સુંદરતા વગેરે અભિવ્યક્ત કરે છે. વિદ્યાર્થીએ પણ આવા પ્રકારના ભાવ અભિવ્યક્ત કરવા પ્રયત્ન કરવો જોઈએ, જેથી કલાકૃતિ સુંદર અને પૂર્ણ સ્વરૂપની બની રહે.

પ્રાણીઓના શરીરના બંધારણનું માળખું માનવ શરીર કરતાં જુદું છે. માટે વિદ્યાર્થીએ તેના જેવા જ આકાર અને આકૃતિનું ચિત્ર બનાવવું જોઈએ. નિયમિત મહાવરો કરવાથી સારા ચિત્રકાર બની શકાય.

નમૂનારુપ પ્રશ્નો :

- ૧ ઘોડાની આકૃતિ દોરો અને પેન્સીલથી શેડ આપી પૂરું કરો.
- ૨ કોઈ પણ પાલતુ પ્રાણીનું ચિત્ર દોરો.
- ૩ તમારા કુટુંબીઓ કે મિત્રોની માનવ આકૃતિઓ દોરો.
- ૪ માનવ આકૃતિઓ માપ પ્રમાણે દોરો.



ભારતીય નૃત્યાંગના (ઇન્ડીયન ડાન્સર)

ચિત્રકાર કે.કે.હેબર



નોંધ



નોંધ

બિલાડી (કેટ)

ચિત્રકાર રામ ગોપાલ



નોંધ

૪

ચિત્ર સંયોજન

કોઈ પણ ચિત્ર સંયોજન એ કલાકારની અભિવ્યક્તિ, ઉત્તેજના અને લાગણીઓ જે હૃદયના અંતર પટથી પ્રગટે છે તેનું દર્શન છે. આવા ભાવ, રંગ, રેખા અને આકારોથી અભિવ્યક્ત કરી શકાય છે. આ બધાનું નિરૂપણ એવી રીતે કરવું જોઈએ જેથી અભિવ્યક્તિ દર્શાવતું ચિત્ર સંયોજન બની શકે. આવા ચિત્ર સંયોજનમાં દરેક વસ્તુઓ સંતુલિત, લયાત્મક તેમજ સુમેળવાળી હોય તે અત્યંત જરૂરી છે. આમાંથી જો કોઈ તત્વ રહી જાય તો ચિત્ર સંયોજન અસંતુલિત જણાય. આકારોનો એકબીજા સાથે તાલ મેળ હોવો જરૂરી છે. આવા પ્રકારના જરૂરી તત્વોનું ચિત્ર પ્રક્રિયામાં નિરૂપણ કરવું તેને જ ચિત્ર સંયોજન કહેવામાં આવે છે.



ઉદ્દેશો

આ પ્રકરણનો અભ્યાસ અને મહાવરો કરવાથી વિદ્યાર્થી શીખશે.

૧. બે, ત્રણ કે તેથી વધુ આકારોને એક કાગળ ઉપર વ્યવસ્થિત ગોઠવણી કરતાં શીખી શકશે.
૨. ચિત્ર સંયોજન કરવા માટે વિવિધ આકારો અસરકારક રીતે ગોઠવી શકશે.
૩. પેન્સીલની મદદથી છાયા અને પ્રકાશ અસરકારક રીતે દર્શાવી શકશે.
૪. કલ્પના શક્તિ અધારિત સ્કેચની રેખાઓથી ચિત્ર સંયોજન કરી શકશે.
૫. ચિત્ર માટેના વિષયવસ્તુની અસરકારક પસંદગી કરી શકશે.
૬. ચિત્રમાં રંગોને યોગ્ય રીતે વાપરી શકશે.

ચિત્ર સંયોજનમાં ભૌમિતિક આકારો

ચિત્ર સંયોજનમાં ભૌમિતિક આકૃતિઓ વપરાઈ હોય તેવા ચિત્ર સંયોજનને ભૌમિતિક સંયોજન કહે છે. “૧૦X ૧૦” અથવા “૧૦X ૧૫” નો આકાર કાપો અથવા તમારી કલ્પના શક્તિ થી પેન્સીલ અને ફૂટપટ્ટી વડે કાગળ ઉપર આકાર બનાવો જે તમારી કલ્પનાના આધારે હોય. આ ચિત્રમાં ગોળ, ચોરસ અને ત્રિકોણ આકારો દોરો. ત્યારબાદ તેમાં રંગો પૂરી ચિત્ર સંયોજન તૈયાર કરો. તમે



નોંધ

કાળો અથવા રંગીન પેપરના જુદા જુદા આકારના ટુકડા કાપીને કાગળ પર સુશોભિત કરી ચિત્ર સંયોજન કરી શકો. આ રીતે તમને સંયોજનના મૂળભૂત ઉદ્દેશ સમજવામાં સરળતા થશે અને તમે સુંદર ચિત્ર સંયોજન કરી શકશો.

યાદ રાખો, સંયોજન સુસંગત અને સંતુલિત હોવું જોઈએ. તમે કોઈપણ માધ્યમ વાપરો એ જળરંગ કે પોસ્ટર કલર હોઈ શકે. જુઓ આકૃતિ-૧, ૨, ૩, ૪

આકૃતિ-૧

આકૃતિ-૨

સંકલ્પનાત્મક ચિત્ર સંયોજન



નોંધ

આવા ચિત્ર સંયોજન વિદ્યાર્થીની કલ્પના શક્તિ આધારિત હોય છે. દુન્યવી જીવનના અનુભવોમાંથી કલ્પનાઓ સ્ફૂરે છે.

ચિત્ર સંયોજનનો વિચાર કરતાં પહેલાં વિષય વસ્તુ નક્કી કરવી જરૂરી છે. વિષય-વસ્તુ બાબતે બધું વિદ્યાર્થીની પસંદગી ઉપર આધાર રાખે છે. તે માછીમાર, રસ્તા પરનું ધાબું, મેળો, વરસાદ, રેલ્વે સ્ટેશન કે બસ સ્ટેશન હોઈ શકે. પ્રથમ તો તમે ૪ થી ૫ ચિત્ર સંયોજન તમારી પસંદગી મુજબ કરો. ત્યારબાદ તેમાંથી ઉત્તમ સંયોજન તમે પેપર કે અન્ય સામગ્રીથી કરેલ હોય તેને મોટું કરો.

સંયોજન આડું કે ઉભું હોઈ શકે. તે કલાકારની પસંદગીને આધિન છે. તેમાં મહત્વની બાબત એ છે કે તે ચિત્રમાં દર્શાવેલી તમામ ભાગ-રચનાઓ એકબીજા સાથે સુસંગત હોય. એમાં એ પણ નોંધ લેવી જોઈએ કે કોઈપણ આકાર/રચના ખસેડી લેવામાં આવે તો તેની સમગ્ર ચિત્ર સંયોજન પર અસર થાય. દરેક સારા ચિત્ર સંયોજનમાં સંતુલન, એકરૂપતા, સુસંગતતા અને લય હોય છે. જુઓ આકૃતિ-૫ અને ૬. ઝાડની ડાળ ઉપર બે પક્ષીઓ સુસંગત અને સંતુલિત રીતે ગોઠવ્યાં છે. રેખા ચિત્ર કર્યા બાદ તેમાં રંગ ભર્યાં છે. આવા સમન્વયથી ચિત્ર સંયોજન આકર્ષક અને પૂર્ણ બને છે.

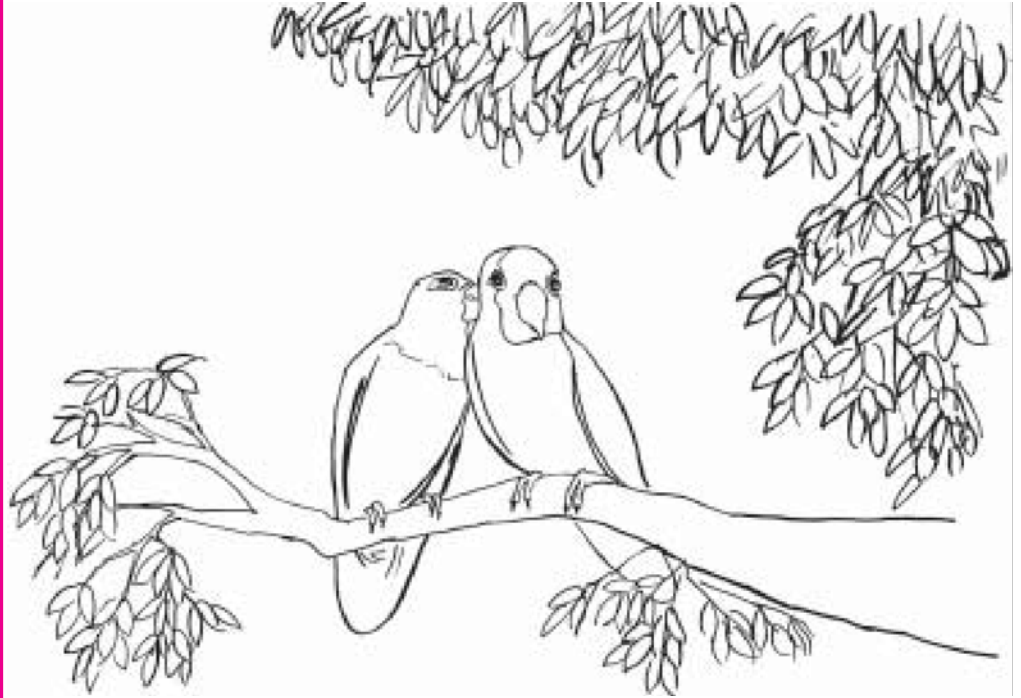

આકૃતિ-૫



નોંધ

આકૃતિ-૬



૭. પુસ્તક

૧૪. બારલી



નોંધ

આકૃતિ-૭

આમાંથી થોડા પસંદ કરો અને એક જગ્યા પર ગોઠવો. પાછળ પડદો લટકાવો. વસ્તુઓની પસંદગી જેવું પદાર્થ ચિત્ર કરવું હોય તે પ્રમાણે ગોઠવ્યા કરો. પદાર્થ પસંદગીમાં તેના કદનો ખ્યાલ રાખવા જેટલી સમજ વિદ્યાર્થીમાં હોય તેમ માનવું પડે. પહેલા એક યા બે પદાર્થ પેન્સીલથી દોરો અને તેમાં પ્રકાશ અને છાયા દર્શાવો. (જુઓ આકૃતિ-૭). પછી રંગ પૂરી શકાય. સંતુલન, એકરૂપતા, સુસંગતતા અને લય ચિત્ર સંયોજનમાં જરૂરી છે. (જુઓ આકૃતિ-૮). રંગીન કાપડની પાશ્વભૂમિમાં ટેબલ ઉપર કેટલાક શાકભાજી ગોઠવીને ચિત્ર બનાવી રંગ પૂરો. જુઓ આકૃતિ-૯



નોંધ

આકૃતિ-૮

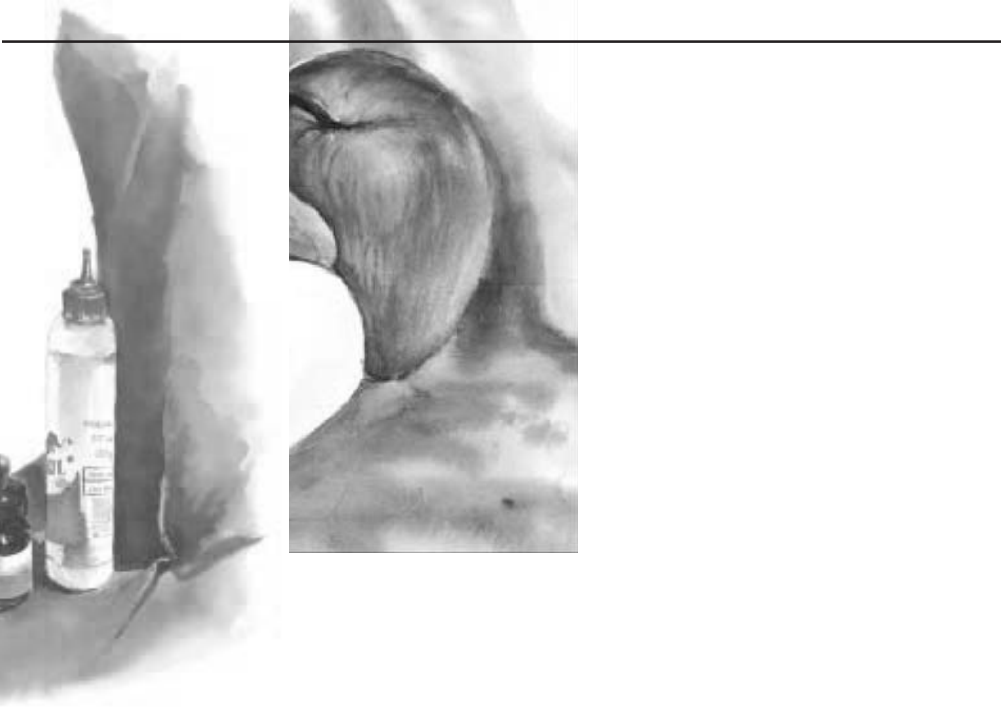

આકૃતિ-૯

પ્રકૃતિ આધારિત ચિત્ર સંયોજન



નોંધ

તમે ગામડાંઓ, શહેરો, પર્વતો, નદીઓ, નહેરો વગેરેનો પ્રકૃતિ આધારિત ચિત્ર સંયોજનમાં ઉપયોગ કરી શકો. સામાન્યત પ્રકૃતિ આધારિત ચિત્ર સંયોજનમાં આડા દશ્યો વપરાય છે.

ઉદાહરણ તરીકે કોઈ પણ દશ્ય પસંદ કરો. કોઈ પણ વસ્તુ અથવા બધી વસ્તુ જે પ્રકૃતિમાં દેખાય છે, તેનો ચિત્ર સંયોજનમાં ઉપયોગ કરી શકાય. ચિત્ર સંયોજનમાં ધ્યાન આકર્ષક બિંદુ (ફોકલ પોઈન્ટ)નું તત્વ હોવું અત્યંત આવશ્યક છે. જુઓ આકૃતિ-૧૦. રંગો પૂરતા પહેલા પેન્સિલથી સંયોજન કરવું હિતાવહ છે. પ્રકાશ અને છાયાની જગ્યાએ પેન્સિલથી નિશાન કરો. દશ્ય જોનારને સંયોજનમાં છાયા અને પ્રકાશનું સ્પષ્ટ ચિત્ર જોવા મળે.



આકૃતિ-૧૧

ચિત્ર સંયોજન

હવે સંયોજનમાં રંગો પૂરી શકાય. રંગોના આછા, મધ્યમ અને ઘેરા આકારોની જગ્યા નક્કી કરો. રંગોનું સંતુલન આવશ્યક છે. એકરૂપતા, સમન્વય અને લયનું નિદર્શન સારા ચિત્ર સંયોજનની લાક્ષણિકતા છે. જુઓ આકૃતિ-૧૧

ચિત્રકળા પ્રાયોગિક



નોંધ

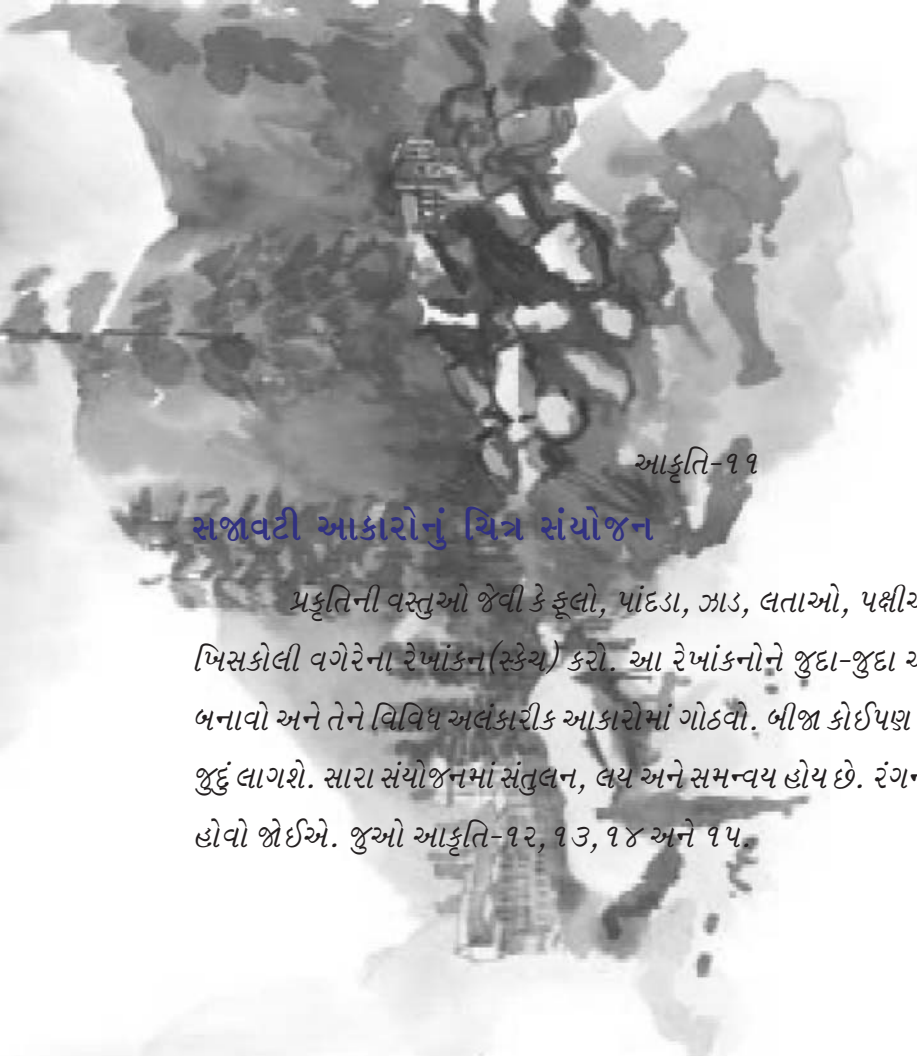

આકૃતિ-૧૧

સજાવટી આકારોનું ચિત્ર સંયોજન

પ્રકૃતિની વસ્તુઓ જેવી કે ફૂલો, પાંદડા, ઝાડ, લતાઓ, પક્ષીઓ, જીવજંતુઓ, પતંગિયા, ખિસકોલી વગેરેના રેખાંકન(સ્કેચ) કરો. આ રેખાંકનોને જુદા-જુદા આકારોની ભાત (ડીઝાઇન) બનાવો અને તેને વિવિધ અલંકારીક આકારોમાં ગોઠવો. બીજા કોઈપણ સંયોજન કરતાં આ સંયોજન જુદું લાગશે. સારા સંયોજનમાં સંતુલન, લય અને સમન્વય હોય છે. રંગનો ઉપયોગ પણ સમન્વયપૂર્ણ હોવો જોઈએ. જુઓ આકૃતિ-૧૨, ૧૩, ૧૪ અને ૧૫.



નોંધ



આકૃતિ-૧૨



આકૃતિ-૧૩



નોંધ

આકૃતિ-૧૪



આકૃતિ-૧૫

સંયોજન માટે જરૂરી સામગ્રી

ચિત્ર સંયોજન માટે વિદ્યાર્થી પાસે નીચે જણાવેલ સામગ્રી હોવી જોઈએ.

૧. ડ્રોઈંગ બોર્ડ, ૨. જાડું પૂંકું, ૩. સફેદ ડ્રોઈંગ પેપર, ૪. કાટ્ટીઝ પેપર, ૫. બોર્ડ પીનો, ૬. પેન્સીલ HB, 2B, 4B, 6B, ૭. રબર, ૮. કટર, ૯. પીઈઈઓ, ૧૦. રંગ માટેની ડીશ, ૧૧. મગ અથવા ગ્લાસ.

નોંધ

સંયોજનમાં રંગોનો ઉપયોગ

વોટર કલર વાપરવાની પદ્ધતિમાં પહેલાં આછો રંગ (લાઈટ કલર) પછી ઘેરા રંગ (ડાર્ક કલર) નો ઉપયોગ કરવો. આછા રંગનો પટ લગાવ્યા પછી મધ્યમ અને ઘેરા રંગ વાપરવા. આથી રંગો સ્પષ્ટ દેખાશે. છાયા પણ આ પ્રકારની રંગરચનાથી દર્શાવી શકાય. જુઓ આકૃતિ-૧૬.

આકૃતિ-૧૬

સારાંશ

સંયોજન એટલે તમામ જરૂરી તત્વોને એકત્રિત કરી તેની ગોઠવણ કરવી. પદાર્થ ચિત્રમાં વસ્તુનું વાસ્તવિક ચિત્રણ કરવું જરૂરી છે. બધી જ વસ્તુઓ એવી રીતે ગોઠવવી જેથી તેનું ચિત્રણ થઈ શકે. સંયોજન કલાકારની કલ્પનાઓ આધારીત હોય છે. તે પોતાની રીતે સંયોજન કરી પોતાની પસંદગીના રંગ ભરી શકે. જ્યારે પ્રકૃતિના ચિત્ર સંયોજનમાં કલાકારે પ્રકૃતિમાં જે દૃશ્યમાન હોય તેમાંથી સંયોજન કરવું પડે. આપણે દૃશ્યમાં કોઈ તત્વ ઉમેરી કે દૂર કરી શકીએ પરંતુ તે માટે ખૂબ અનુભવ જરૂરી છે. દૃશ્ય સંયોજનમાં યોગ્ય રંગોના ઉપયોગની જરૂરીયાત છે.

સજાવટી રૂપના સંયોજનમાં આપણે ચિત્ર/આકૃતિ આપણી મનપસંદ તેમજ રંગો પણ પોતાની પસંદગી પ્રમાણે વાપરીએ છીએ. સંયોજનમાં સંતુલિત રંગોનો ઉપયોગ થાય તોજ સંપૂર્ણ સુંદર સંયોજન કહેવાય.

નમૂનારુપ પ્રશ્નો

૧. જગ, કપ, પ્લેટ, ફુલદાનીનો સ્કેચ કરો અને તેમાંથી સંયોજન કરો.
૨. કાળા અને સફેદ પેપર પર ત્રિકોણ, ચોરસ, ગોળ જેવા ભૌમિતિક આકારો ગોઠવો.
૩. તમારી કલ્પના આધારે કોઈ પણ વિષયનું ચિત્ર સંયોજન કરો.
૪. પ્રકૃતિની સુંદરતા દર્શાવતું પ્રકૃતિ ચિત્ર (લેન્ડસ્કેપ) દોરો.
૫. ફુલ, પાન, ખીસકોલી, પતંગીયું વગેરેના સ્કેચ કરી ભાત (ડીઝાઇન)નું ચિત્ર સંયોજન કરો.
૬. પાછળના પાને આપેલા ડ્રોઈંગમાં રંગ પુરો.



નોંધ



નોંધ



આકૃતિ-૧૭



નોંધ



યાત્રાનો અંત-એન્ડ ઓફ જર્ની
અવનિદ્રનાથ ટાગોર, વોશ પેઇન્ટિંગ



નોંધ

રાવણનું ગ્રહમૂર્તિ
તેલચિત્ર



નોંધ



चित्रकला

माध्यमिक

प्रायोगिक

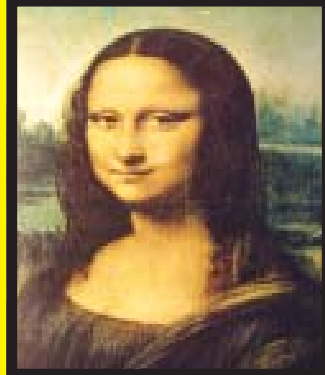
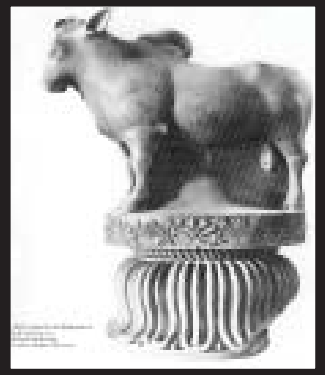

उ

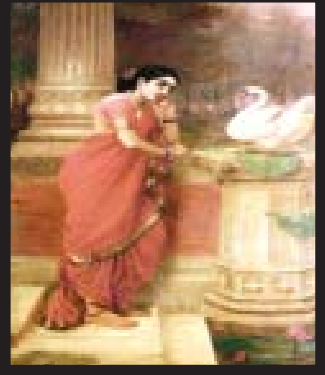
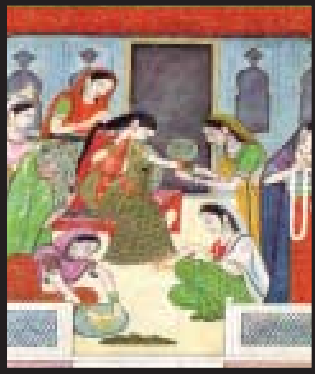

२२५



विद्याधनम् सर्वधनं प्रधानम्



ચિત્રકળા

માધ્યમિક અભ્યાસક્રમ
પ્રાયોગિક

૩

યોજના અને નિર્માણ
સંચિતા ભટ્ટાચાર્ય

ભાષાંતર સહયોજક
ડૉ. રાજેશકુમાર



વિદ્યાવનમ્ સર્વધનમ્ પ્રથમનમ્

રાષ્ટ્રીય મુક્ત વિદ્યાલય શિક્ષણ સંસ્થા
એ-૨૪/૨૫ ઈન્સ્ટીટ્યુશનલ એરીયા સેક્ટર-૬૨, નોઈડા.

प्रादेशिक केन्द्र/उपकेन्द्रना सरनामा

©

राष्ट्रीय मुक्त विद्यालय शिक्षण संस्था

जान्युआरी २०१३ (४००० नकल)

छापकाम ८० ज.अस.अम. पोपर

प्रकाशक: सचिव राष्ट्रीय मुक्त विद्यालय शिक्षण संस्था

अे-२४/२५ ईन्स्टीटयुशनल अेरीया सेकटर-६२, नोईडा.

मुद्रक: नूतन प्रीन्टर्स,
अेफ-८८/१२ ओपला ईन्स्टीटयुल अेरीया,
ईअ-१,
नवि दिल्ली - ११००२०

प्रादेशिक निर्देशक
प्रादेशिक केन्द्र, NIOS,
१८/१७, कस्तुरबाग गांधी मार्ग, कचेरी रोड,
अलाहाबाद-२११००२, उत्तरप्रदेश.
फोन: ०५३२-२५४८१५४,
ईकस: ०५३२-२५४८१४८,
E-mail: rcallahabad@nios.ac.in

प्रादेशिक निर्देशक
पेटा केन्द्र, NIOS,,
६८/१०६, निरंजनपुर, आर्.टी.आर्. सामे,
सहारनपुर रोड, उत्तरांचल, दहेरादून-२४८१७१
फोन: (अो.)०१३५-२६२३८२८,
ईकस: ०१३५-२६२८१६६,
E-mail: rcdehradun@nios.ac.in

प्रादेशिक निर्देशक
प्रादेशिक केन्द्र, NIOS,,
मानस लवन, श्यामला हिल्स,
लोपाल-४६२००२, मध्यप्रदेश.
फोन: ०७५५-२६६१८४२, २६६०३३१
ईकस: ०७५५-२६६१८४२,
E-mail: rcbhopal@nios.ac.in

प्रादेशिक निर्देशक
प्रादेशिक केन्द्र, NIOS,
YMCA कोम्प्लेक्स, सेक्टर-११सी, यंदीगढ-१६००११,
फोन: ०१७२-२७४४८१५, ३८५०८७८,
ईकस: ०१७२-२७४४८५२,
E-mail: acchandigarh@nios.ac.in

प्रादेशिक निर्देशक
प्रादेशिक केन्द्र, NIOS,
अे-३१, ईन्स्टीटयुशनल अेरीया, सेक्टर-६२,
नोईडा, उत्तरप्रदेश-२०१३०१
फोन: ०१२०-२४०४८१४, २४०४८१५
ईकस: ०१२०-२४०४८१६,
E-mail: rcdelhi@nios.ac.in

प्रादेशिक निर्देशक
प्रादेशिक केन्द्र, NIOS,
इस्ट इंदोर, आसाम पब्लिकेशन बोर्ड बिल्डींग
सेकन्डरी अेज्युकेशन बोर्ड पास,
बामुनी मेदान, गौहाटी-७८१०२१ (आसाम)
फोन: (अो.)०३६१-२३४३८६४, २३४०४८७
ईकस: ०३६१-२३४३८६४,
E-mail: rcguwahati@nios.ac.in

प्रादेशिक निर्देशक
प्रादेशिक केन्द्र, NIOS,
डाउस नं. १७-२६, श्रीनगर कोलोनी, रोड नं. ५,
दिल्लुपनगर, हैदराबाद-५०००६०, आंध्रप्रदेश,
फोन: (अो.)०४०-२४१६२८५८,
ईकस: ०४०-२४०६०७१२,
E-mail: rchderabad@nios.ac.in

प्रादेशिक निर्देशक
प्रादेशिक केन्द्र, NIOS,
डी-११-१२, उपविहार कोलोनी, मोहन मार्ग,
करोली बाग सामे, न्यु सांगामेर रोड,
सोडला जयपुर-३०२००६.
फोन: (अो.)०१४१-२२८२८१८,
ईकस: ०१४१-२२८२८१८,
E-mail: rcjaipur@nios.ac.in

प्रादेशिक निर्देशक
प्रादेशिक केन्द्र, NIOS,,
३४/२७४०, मंगलम, पी.ओ. पलारीवटनम,
कोची-६८२०२५, केराला.
फोन: ०४८४-२३३५७१४
फोन/ईकस: ०४८४-२३३५५३३
E-mail: rckochi@nios.ac.in

प्रादेशिक निर्देशक
प्रादेशिक केन्द्र, NIOS,,
१०/१/अेच.अयमंड डारभर रोड,
कोलकता-७०००२७, वेस्ट बंगाल.
फोन: ०३३-२४७८७७१४,
ईकस: ०३३-२४७८७७०७,
E-mail: rckolkata@nios.ac.in

प्रादेशिक निर्देशक
पेटा केन्द्र, NIOS,
३६०/१०, शीथु विहार, पाटीया लुवनेथर,
ओरीस्सा-२४.
फोन: ०६७४-२७४०२०८,
E-mail: rcpatna@nios.ac.in

प्रादेशिक निर्देशक
प्रादेशिक केन्द्र, NIOS,
ललित लवन, ग्राउन्ड इंदोर, जवाहरवाल नडेडु मार्ग,
बैलेय रोड, पटना-८००००१, बिहार.
फोन: (अो.)०६१२-२५४०५१,
ईकस: ०६१२-२५४५४७०,
E-mail: rcpatna@nios.ac.in

प्रादेशिक निर्देशक
पेटा केन्द्र: NIOS,
मछोमड ईंगुला पान, पानचोक पास,
दरभंगा - ८४६००४.
फोन: ०६२२-२२५०६२८

प्रादेशिक निर्देशक
प्रादेशिक केन्द्र, NIOS ,
C/o. ईन्दीयन ईन्स्टीटयुट ओफ अेज्युकेशन,
१२८/२, जे.पी.नायक रोड, कोथरुड,
फोन: (अो.)०२०-२५४४६६६७
ईकस: ०२०-२५४४६६६७,
E-mail: rcpune@nios.ac.in

આભાર સ્વીકાર

સલાહકાર સમિતિ

ડો. એસ.એસ.જૈના
અધ્યક્ષ
એન.આઈ.ઓ.એસ. નોઈડા

ડો. અનિતા પ્રિયદર્શીની
નિર્દેશક (એકેડેમીક)
એન.આઈ.ઓ.એસ. નોઈડા

શ્રીમતી ગોપા બીશ્વાસ
નાયબ નિર્દેશક (એકેડેમીક)
એન.આઈ.ઓ.એસ. નોઈડા

અભ્યાસક્રમ સમિતિ

અધ્યક્ષા
પ્રા. કે.એમ. ચૌધરી
પૂર્વ પ્રાધ્યાપક
કોલેજ ઓફ આર્ટ,
નવી દિલ્હી

શ્રીમતિ બી.એમ. ચૌધરી
વિજિટીંગ લેકચરર
મયુર વિહાર
નવી દિલ્હી

સંચિતા ભટ્ટાચાર્જી
અભ્યાસક્રમ સંકલનકાર
એન.આઈ.ઓ.એસ.
નોઈડા, યુ.પી.

શ્રીમતિ બિંદુલિકા શર્મા
રીડર
જામીયા મીલીયા ઇસ્લામીયા
નવી દિલ્હી.

શ્રીમતિ સંહિતા ભંવાલ
વિજિટીંગ લેકચરર
અમિટી યુનિવર્સિટી નોઈડા.

શ્રી સ્વપન કર્માકર
ડોઈંગ ટીચર
બાલ ભારતી પબ્લિક સ્કુલ
રાજેન્દ્રનગર, નવી દિલ્હી.

શ્રી રાજેશ ગુપ્તા
સરકારી સર્વોદય બાલ વિદ્યાલય
વિવેક વિહાર
દિલ્હી.

રેખાંકન

પ્રા. કે.એમ. ચૌધરી
પૂર્વ પ્રાધ્યાપક
કોલેજ ઓફ આર્ટ,
નવી દિલ્હી

શ્રીમતિ બિંદુલિકા શર્મા
રીડર
જામીયા મીલીયા ઇસ્લામીયા
નવી દિલ્હી.

શ્રીમતિ સંહિતા ભંવાલ
વિજિટીંગ લેકચરર
અમિટી યુનિવર્સિટી નોઈડા.

શ્રી રાજેશ ગુપ્તા
સરકારી સર્વોદય બાલ વિદ્યાલય
વિવેક વિહાર
દિલ્હી.

ગુજરાતી અનુવાદ

રમેશચંદ્ર પરમાર
પૂર્વ સચિવ
લલિત કલા અકાદમી
ગુજરાત રાજ્ય

નિર્દેશક (શિક્ષણ) તરફથી

હાલા વિદ્યાર્થીઓ

રાષ્ટ્રીય મુક્ત વિદ્યાલય શિક્ષા સંસ્થાન માધ્યમિક કક્ષાએ ચિત્રકળાના અભ્યાસક્રમનો પ્રારંભ કરે છે. આપે અમારી સંસ્થામાં જોડાઈને ચિત્રકળા શીખવાનું પસંદ કર્યું તેનો આનંદ છે.

આ અભ્યાસ સામગ્રી સ્વઅધ્યયન પાઠ્યક્રમ માટે વિકસાવી છે. અમને આશા છે કે આ પ્રકરણો તમને તમારા વિષયમાં રસપ્રદ અને આકર્ષક જણાશે. ભારતીય કળા, પશ્ચિમીકળા અને સમકાલિન કળાના પ્રકરણો આપના જ્ઞાન કૌશલ્યની વૃદ્ધિ માટે આમાં ઉમેરવામાં આવ્યા છે. ભારતીય કળાના પ્રકરણમાં ચિત્રકલા, શિલ્પકલા અને સ્થાપત્યકલાની આગવી શૈલીનું વર્ણન છે પાઠ્યક્રમમાં તમને પશ્ચિમી કલાનાં વૈજ્ઞાનિક પ્રમાણ અને અવલોકનના ઉપયોગનું શિક્ષણ મળશે. સમકાલિન કલા, પશ્ચિમી ટેકનીક અને ભારતીય આધ્યાત્મવાદનું મિશ્રણ ભારતીયકળામાં દૃશ્યમાન થાય છે. તમે સિધ્ધાંતિક પૂર્વભૂમિકા અને પ્રાયોગિક કૌશલ્ય મેળવીને રંગ, રેખા અને કલમ સાથે રમતનો આનંદ મેળવશો.

પ્રાયોગિક કૌશલ્ય વિષયક પ્રકરણમાં તમે વિવિધ પ્રાકૃતિક દૃશ્યો, ચીજવસ્તુઓ ના ચિત્ર સંયોજન કરી તમારી આંતરીક સૌંદર્યલક્ષી કલાદૃષ્ટિ વિકસાવશો.

આ અભ્યાસક્રમ આપના જેવા વિદ્યાર્થીઓ જેમણે રાષ્ટ્રીય મુક્ત વિદ્યાલય શિક્ષા સંસ્થાનની પસંદગી કરી છે તેમને ખૂબજ ઉપયોગી અને લાભકર્તા થશે. આપને આપના અનુકૂળ સ્થળે અને સમયે ચિત્રકળા શીખવાની તક રહેશે. અમે આશા રાખીએ કે આ પાઠ્યક્રમ આપની સૌંદર્યસૂજ તેમજ અભિવ્યક્તિમાં સહયોગી થશે.

આ પાઠ્યક્રમને વધુ લાભદાયી બનાવવા માટે આપના સૂચનો આવકારીએ છીએ.

નિર્દેશક (શિક્ષણ)

એક વાર્તા આપની સાથે,

હું આશા રાખું છું કે તમે પુસ્તક-ર સિધ્ધાંતિક જોયું હશે. આ પુસ્તક તમને પદાર્થ ચિત્ર કેવી રીતે દોરવું તેનું માર્ગદર્શન આપશે. આ પ્રાયોગિક પુસ્તક રંગો દ્વારા તમારી અભિવ્યક્તિમાં મદદરૂપ થશે, સપ્રમાણતા પારખવાની સૂઝ કેળવશે, રેખાઓના ગુણભાવનું મુલ્યાંકન, પોત (ટેક્સચર) અને લયની સૂઝ કેળવશે. આ પુસ્તકના અભ્યાસથી તમે ઘણા બધા પદાર્થોને ભાત, આકાર, આપી તમારી લાગણીઓ પ્રગટ કરી શકશો. આ પુસ્તકમાંથી તમને ચિત્રકળાની વિવિધ પદ્ધતિઓ (ટેકનીક), પર્સપેક્ટીવ, સપ્રમાણની ઓળખ, રંગ સંયોજન તથા છાયા પ્રકાશના અભ્યાસની તક મળશે.

હું આશા રાખું કે તમે ચિત્ર અભ્યાસનો આનંદ લેશો. જો આપના કોઈ સૂચન હોય તો અમને જરૂર જણાવશો કારણ તમારા સૂચનો અમારે મન ખૂબ જ મૂલ્યવાન છે. આ અભ્યાસક્રમને વધુ સમૃદ્ધ કરવામાં અમે ધ્યાન આપી શકીએ.

મારી શુભેચ્છાઓ સહ. . .

સંચિતા ભટ્ટાચાર્જી
અભ્યાસક્રમ સંકલનકાર

અનુક્રમણિકા

અનુ. નં.	પાઠનું નામ	પાન નં.
૧.	સાધન અને સામગ્રી	૧
૨.	પદાર્થ વસ્તુ અભ્યાસ	૧૩
૩.	પ્રકૃતિ અભ્યાસ	૧૮
૪.	માનવ આકૃતિઓ	૨૮
૫.	પશુ અને પક્ષીઓનો અભ્યાસ	૩૭
૬.	ચિત્ર સંયોજન	૪૭

પ્રાયોગિક અભ્યાસની સૂચિ

વિષય

- ૧ કલાના વિવિધ સાધન અને સામગ્રી વિષયક જાણકારી
- ૨ માનવ સર્જિત પદાર્થોની ઘનતા, પર્સપેક્ટીવ અને છાયાના આધારે ડ્રોઈંગ અને પેઈન્ટીંગ.
- ૩ પ્રકાશ, છાયા અને રંગો દ્વારા પ્રકૃતિના તત્વોનું ચિત્રણ કરવું.
- ૪ માનવ આકૃતિની વિવિધ લાક્ષણિકતા, હાવભાવ અને અભિવ્યક્તિઓનો અભ્યાસ.
- ૫ વિવિધ પશુ-પક્ષીઓનો અભ્યાસ, જેમાં પશુ-પક્ષીઓના રંગ, પોત (ટેક્ચર) અને હલન ચલનનો ઉપયોગ.
- ૬ વિવિધ વિષય-વસ્તુ આધારે ચિત્ર સંયોજન. વિષયનો આધાર પ્રકૃતિ, માનવ સર્જિત પદાર્થ-વસ્તુઓ વગેરે વિદ્યાર્થીની પોતાની કલ્પના મુજબ હોઈ શકે.

પ્રસ્તાવના

માધ્યમિક સ્તરનો અભ્યાસ કરતા વિદ્યાર્થીઓને ડ્રોઈંગ અને પેઈન્ટીંગના મહાવરા માટેની આ માર્ગદર્શિકા છે જે વિદ્યાર્થીઓને શિક્ષક દ્વારા માર્ગદર્શન મળતું નથી તેમને મદદરૂપ થવાનો આ નમ્ર પ્રયાસ છે. ડ્રોઈંગ અને પેઈન્ટીંગના વિષયમાં વિદ્યાર્થીઓને જાતે જ વિવિધ સાધન સામગ્રીથી અભ્યાસ કરવામાં મદદરૂપ થવાનો પૂરતો પ્રયત્ન કરવામાં આવેલ છે.

આ માર્ગદર્શિકા વિદ્યાર્થીની કળાના વિષયમાં સર્જનાત્મકતા વિકસાવવામાં તેમજ સૌંદર્યપ્રદ કલાકૃતિઓ તૈયાર કરવામાં સહાયરૂપ નીવડશે. માટે જ આ પુસ્તિકામાં યુવા અને ઉગતા કલાકારો માટે વ્યાપકરૂપે માર્ગદર્શક સૂચનો આપ્યા છે.

ઉદ્દેશો

ઉદ્દેશો નીચે મુજબ છે.

વિદ્યાર્થીઓને કલાના સાધનો અને સામગ્રીથી પરીચિત કરવા.

ચિત્રકલાની વિવિધ પદ્ધતિઓનો અને નિયમોનું પાલન ઉપયોગ કરાવવું.

વિદ્યાર્થીની સર્જનાત્મકતા વિકસાવવી.

દશ્ય આકારોના અનુભવની અભિવ્યક્તિ કરાવવી.

વપરાશ માટેની સામગ્રી

ડ્રોઈંગ પેપર, વિવિધ ગ્રેડની પેન્સીલો, કેયોન(મીણના રંગ), ચારકોલ (કોલસાની પાતળી લાકડીના ટુકડા), પેન અને ઈંક, ઓઈલ પેસ્ટલ(તૈલી ચોક), વોટર કલર, પોસ્ટર કલર, એકેલીક કલર, ઓઈલ કલર, રંગીન ઈંક, વિવિધ ગ્રેડની પીંછીઓ.



નોંધ

૧

સાધન અને સામગ્રી

લક્ષ

ચિત્રકળાની વિવિધ સાધન અને સામગ્રીથી પરિચિત થવું.

પ્રસ્તાવના

ચિત્રકળામાં યોગ્ય સાધન સામગ્રીની જાણકારી અત્યંત આવશ્યક અને મહત્વની છે. કલાકારે આવી સાધન સામગ્રીની પસંદગી તેઓ જે પ્રકારનું કાર્ય કરવા ઈચ્છતા હોય તેને લક્ષમાં રાખીને કરવી જોઈએ. સ્કેચીઝ અથવા ડ્રોઈંગ માટે નરમ (સોફ્ટ) પેન્સીલો (HB, 2B, 4B, 6B) અને ઝીણવટભર્યા સુક્ષ્મ કાર્ય માટે કડક(હાર્ડ) (એચબી/એચ) પેન્સીલનો ઉપયોગ કરવો જોઈએ. રંગોની પસંદગી પણ અગત્યની છે. આપણે જુદા જુદા પ્રકારના રંગ અને માધ્યમ સાથે પ્રયોગ કરવા જોઈએ. છેવટે આપણે કોઈ એક માધ્યમની અનુકૂળતાથી તેનો ઉપયોગ કરી શકીએ. આ પ્રકરણમાં ડ્રોઈંગ અને પેઈન્ટીંગની ઝીણવટભરી અને વિસ્તૃત માહિતી આપવાનો પ્રયત્ન કર્યો છે.



ઉદ્દેશો

આ પ્રકરણનો અભ્યાસ અને મહાવરો કરવાથી વિદ્યાર્થી શીખશે.

- ૧ વિવિધ પ્રકારની પેન્સીલો અને શાહીના પ્રકાર ઓળખી શકશે.
- ૨ ડ્રોઈંગ અને પેઈન્ટીંગ માટે યોગ્ય સપાટી પસંદ કરી શકશે.
- ૩ યોગ્ય પીંછીઓ (ગોળ અને ચપટી) જરૂરીયાત મુજબ વાપરી શકશે.
- ૪ વિવિધ પ્રકારના રંગો વિવિધ માધ્યમમાં લાગુ પડે તેને ઓળખી શકશે.



નોંધ

સામગ્રીના ઉપયોગ

- પેન્સીલો - નરમ અને કડક, રંગીન, કાર્બન.
- કેયોન(મીણના રંગ) - કાળા રંગનો
- પેસ્ટલ - સૂકા, મીણના, તૈલીય
- ચારકોલ (કોલસાની પાતળી લાકડીના ટુકડા) - કાળા
- પેપર - વિવિધ સપાટી અને જાડાઈવાળા, કાર્ટીજ, હેન્ડમેઈડ, આઈવરી, ચોકસી, પોસ્ટર, ઓઈલ પેપર
- રંગ - જળરંગ(વોટર કલર) પારદર્શક (ટ્યુબ અથવા કેક સ્વરૂપે) અપારદર્શક (પોસ્ટર કલર-બોટલ) ગુંદર મેળવેલ રંગો. હેન્ડમેઈડ પેપર(ખાદીનો પેપર) ચોકસી, કાર્ટીજ, સીલ્ક, હાર્ડબોર્ડ, દિવાલની સપાટી વગેરે વગેરે વોટર કલર માટેની અનુકૂળ સપાટીઓ છે.
- પીંછીઓ - પીંછીઓના પ્રકાર
૧) જળરંગોમાટે ગોળ (રાઉન્ડ) પીંછીઓ ૨) તૈલ રંગો માટે ચપટી પીંછીઓ ૩) નાઈફ ૪) સ્પેચુલા

તમારી સાધન સામગ્રીને જાણો

સાધનો

પેન્સીલો (HB, 2B, 4B, 6B)

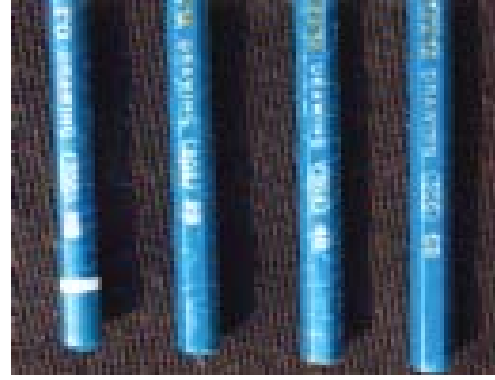

આકૃતિ - ૧

રંગીન પેન્સીલો

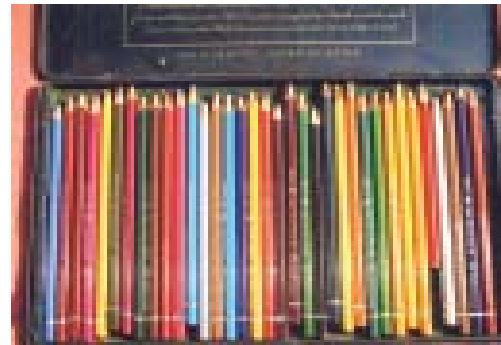

આકૃતિ - ૨

ચિત્રકળા

કેયોન



આકૃતિ - ૩

ચારકોલ



આકૃતિ - ૪

ગોળ જળરંગો માટેની પીંછીઓ
નં. ૧, ૫, ૮ અને ૧૨



આકૃતિ - ૫

તેલ રંગો માટેની ચપટી પીંછીઓ
નં. ૧, ૨, ૪, ૫, ૧૦, ૧૨



આકૃતિ - ૬



નોંધ



નોંધ

નાઈફ અથવા સ્પેચ્યુલા



આકૃતિ - ૭

જળરંગો માટેની ડીશ



આકૃતિ - ૮

તૈલ રંગો માટેની ખડીયા સાથેની ડીશ



આકૃતિ - ૯

ચિત્રકળા

રંગ સામગ્રી

જળરંગો (વોટર કલર)



આકૃતિ - ૧૦

પોસ્ટર કલર



આકૃતિ - ૧૧

ઓઈલ કલર



આકૃતિ - ૧૨

એકેલીક કલર



આકૃતિ - ૧૩



નોંધ



નોંધ

સાધન અને સામગ્રી

પેસ્ટલ કલર



આકૃતિ - ૧૪

રંગીન શાહી



આકૃતિ - ૧૫

રેખાઓના પ્રકાર અને ડ્રોઈંગ માટેની સામગ્રીના કેટલાક ઉદાહરણ.
HB પેન્સીલથી કરેલી રેખાઓ.



આકૃતિ - ૧૬

નરમ પોચી પેન્સીલો જેવી કે 6B થી ઓછી નરમ 4B અને 2B થી કરેલી રેખાઓ.

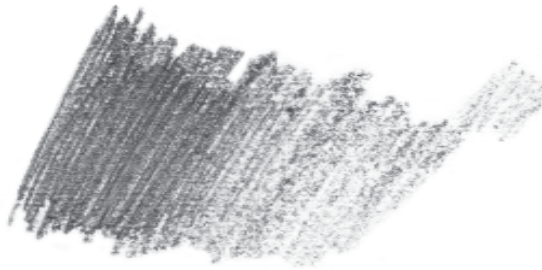

આકૃતિ - ૧૭

ચિત્રકળા

સાધન અને સામગ્રી

પેન અને શાહીથી એક બીજીને કાપતી (હેચડ) રેખાઓ.

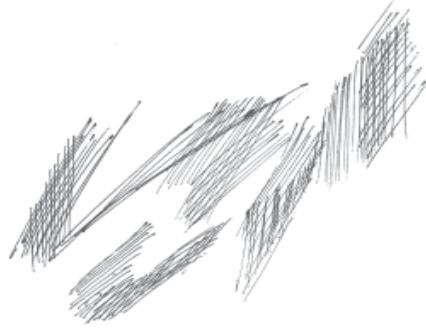

આકૃતિ - ૧૮

પેન અને શાહીથી સાદી રેખાઓ .

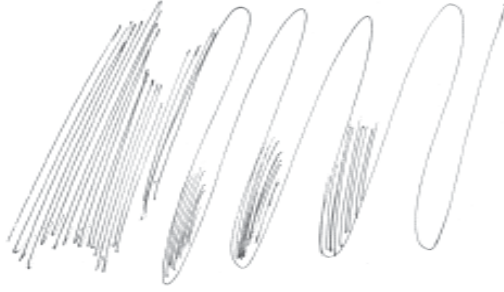

આકૃતિ - ૧૯

ટપકાં (બિંદુઓ) થી વિવિધ પટ (ટોન છાયા/પ્રકાશ માટે)કરી શકાય.



આકૃતિ ૨૦

ચારકોલ ના ભુકાથી પદાર્થ વસ્તુમાં છાયા અને પ્રકાશ દર્શાવી શકાય.

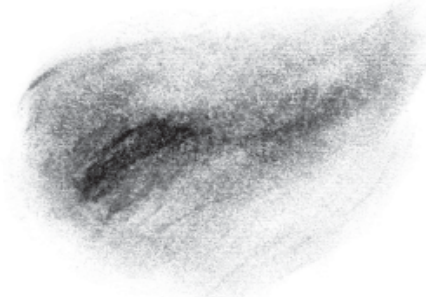

આકૃતિ ૨૧

પ્રાયોગિક માર્ગદર્શન
(માધ્યમિક સ્તર)



નોંધ



નોંધ

સાધન અને સામગ્રી

ઝડપી સ્કેચ બનાવવા માટે કેયોનનો ઉપયોગ થાય છે.
પોત(ટેક્સચર) ઉમેરવા માટે રંગીન પેન્સીલો ઉપયોગી છે.

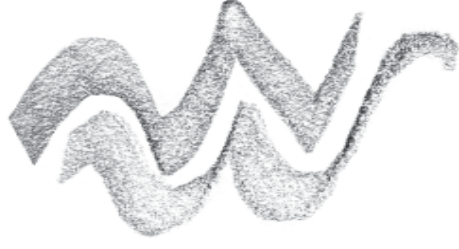

આકૃતિ ૨૨



આકૃતિ ૨૩

ઓઈલ પેસ્ટલ અવારનવાર વ્યક્તિચિત્ર (પોર્ટ્રેટ), પૂર્ણઆકૃતિ(લાઈફ) અને દૃશ્યચિત્ર માટે વપરાય છે.

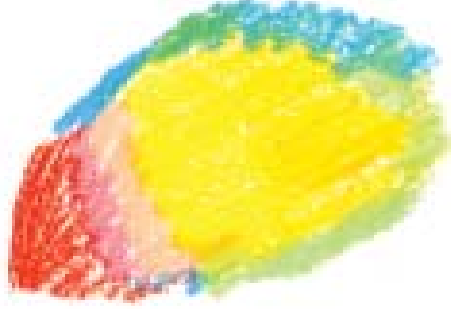

આકૃતિ ૨૪

- ઉપર દર્શાવેલ સાધન સામગ્રીથી ડ્રોઈંગનો અને સ્કેચનો અભ્યાસ કરો.
- પેન્સીલથી સ્કેચ માટે 4B અને HB બન્ને વાપરો. જેવી રીતે અહીં પશુ આકૃતિમાં દર્શાવ્યું છે.



આકૃતિ - ૨૫

ચિત્રકળા

સાધન અને સામગ્રી

પેન અથવા ઈંકપેન અથવા કાળી જેલ પેન ડ્રોઈંગ અને સ્કેચ માટે ઉત્તમ માધ્યમ છે. તમે ત્રણેય પદ્ધતિ જેમકે રેખાઓ, છાયા માટેની સમાંતર રેખાઓ, બિંદુ ચિત્રણનો પ્રયાસ કરો. યાદ રાખો, તમે શાહીને ભૂસી શકતા નથી, માટે શાહી વાપરતા પહેલા પેન્સીલથી શરૂઆતનું માળખું તૈયાર કરો.

- પેન્સીલથી ચિત્રની શરૂઆત કર્યા બાદ કોઈપણ વસ્તુનું સીધી રેખાઓથી ચિત્રાંકન કરો.



આકૃતિ - ૨૬

- માનવ આકૃતિ અથવા પશુ આકૃતિ છાયા માટેની સમાંતર રેખાઓની પદ્ધતિથી દોરો.



આકૃતિ - ૨૭

પ્રાયોગિક માર્ગદર્શન (માધ્યમિક સ્તર)



નોંધ



નોંધ

સાધન અને સામગ્રી

- હવે તમારા ચિત્રમાં શેડ દર્શાવવા ટપકાઓનો ઉપયોગ કરો.



આકૃતિ - ૨૮

- પેન અને ઈંક વડે ચિત્ર બનાવતી વખતે આ ત્રણેય પદ્ધતિ વાપરો. તમે એક દૃશ્યચિત્ર (લેન્ડસ્કેપ) બનાવી શકો. ચિત્રમાં ઊંડાણ કે ગહેરાઈનો આભાસ લાવવા તેના આગળના ભાગમાં ઘેરી (ડાક) અને પાછળના ભાગમાં હળવી કે તૂટક રેખાઓ વાપરો.



આકૃતિ - ૨૯

ચિત્રકળા

સાધન અને સામગ્રી

ચિત્રકામ માટે ઘણા પ્રકારની રંગ સામગ્રી છે. કેટલીક પારંપરીક છે અને કેટલીક આધુનિક સમયમાં શોધાઈ છે જેવી કે એકેલીક.

- જળરંગના ઘણા પ્રકાર છે.

તમે પારદર્શક જળરંગો વાપરી શકો. રંગને પાતળો કરવા વધુ પાણી વાપરો. અગાઉ દર્શાવેલ ચિત્ર (આકૃતિ-૨૬)માં જળરંગો વાપરો.



આકૃતિ-૩૦

- હવે અપારદર્શક જળરંગો જોઈએ. પોસ્ટર કલર અને ગુંદરના રંગો અપારદર્શક છે. સરળતાથી ઉપલબ્ધ પોસ્ટર કલર વાપરો. આજ ચિત્રને ફરીથી પોસ્ટર કલરમાં બનાવો.

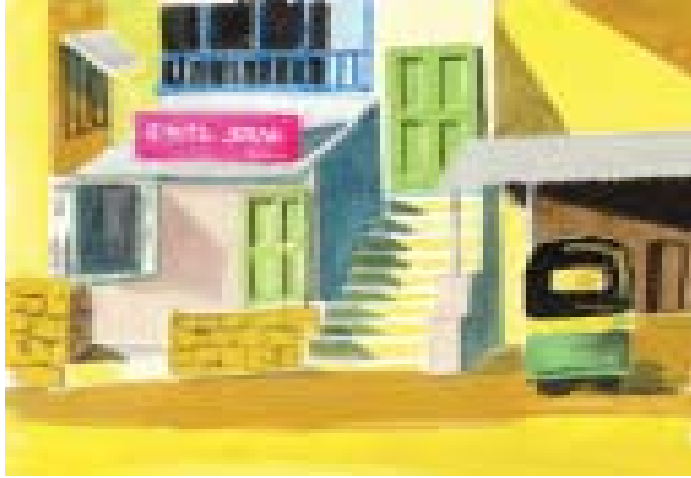

આકૃતિ-૩૧

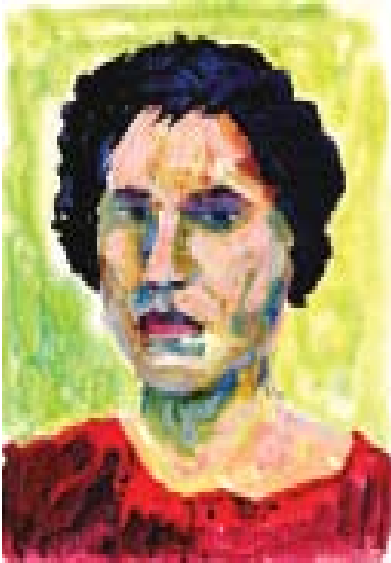

આકૃતિ-૩૨

- એકેલીક રંગો પોસ્ટર કલર જેવા જ છે. તમે આ રંગોને પાણી અને ઓઈલ બંનેથી પાતળા કરી શકો. તે વોટરપ્રુફ છે. ચિત્ર માટે કેનવાસ કે ઓઈલ પેપર વાપરવા જોઈએ.

પ્રાયોગિક માર્ગદર્શન (માધ્યમિક સ્તર)



નોંધ



નોંધ

સાધન અને સામગ્રી

- વૈવિધ્ય માટે તમે પીંછીઓના બદલે ચિત્રકામ માટેના ચપ્પા (નાઈફ)નો અથવા સ્પેચુલાનો ઉપયોગ કરી શકો. તેમાં પોસ્ટર કલર, એકેલીક કે ઓઈલ કલર વધુ અનુકૂળ રહેશે. સ્પેચુલાથી પોત દર્શાવી શકાય.



આકૃતિ - ૩૩

- પેસ્ટલ કલર પેન્સિલ કલર જેવા જ છે, પરંતુ ઘણા નરમ અને ઉજવળ છે. તેનાથી રંગીન પદાર્થો ઘોરો.



આકૃતિ-૩૪

- ઓઈલ કલર કેનવાસ કે ઓઈલ પેપર ઉપર વાપરી શકાય. ટર્પેન્ટાઈન અને લીન્સીડ ઓઈલ રંગને પાતળા કરવા ઉમેરી શકાય. જુઓ પાઠ-૩ આકૃતિ- ૨૨ થી ૨૫.



નોંધ

૨

પદાર્થ-વસ્તુ અભ્યાસ

લક્ષ

માનવ સર્જિત પદાર્થ વસ્તુઓના ડ્રોઈંગ અને પેઈન્ટીંગનો ઘનતા, છાયા અને યથાદર્શન (પરસ્પેક્ટીવ) ના સંદર્ભમાં અભ્યાસ કરવો.

પ્રસ્તાવના

કલાના કોઈ પણ કાર્યમાં કલા કામની સંપૂર્ણ સમજ હોવી અત્યંત આવશ્યક છે. કલાકાર આવી સમજ પદાર્થના સતત અભ્યાસથી જ મેળવી શકે. માનવ સર્જિત પદાર્થ/વસ્તુઓને દ્રષ્ટિ સમક્ષ રાખી તેનો અભ્યાસ કરવો તે અતિ મહત્વનું છે. જેથી આકાર, આકૃતિના વળાંકો અને ઘનતાનો અભ્યાસ રેખાઓ અને રંગો બન્ને દ્વારા કરી શકાય. આ માટે વિદ્યાર્થીએ કેટલાક મૂળભૂત પગલાં અનુસરવાના છે જેમ કે પદાર્થનું તેના સાદા ભૌમિતીક સ્વરૂપના સંદર્ભમાં નિરીક્ષણ કરવું અને ત્યારબાદ તેમાં રંગો અને છાયા ઉમેરીને તેમાં ઘનતા લાવી શકાય. આ પ્રકારનો અભ્યાસ વિદ્યાર્થીને માનવ સર્જિત પદાર્થોના પોત (ટેક્ચર), પ્રમાણ અને ઘનતા સમજવામાં સહાયરૂપ થશે.



ઉદ્દેશો

આ પ્રાયોગિક અભ્યાસ બાદ તમે

- પદાર્થના મૂળ આકારોના તફાવત તારવી શકશો.
- નિરીક્ષણ કરેલા પદાર્થને તેના સંપૂર્ણ વાસ્તવિક દેખાવના સ્વરૂપે દોરી શકશો.
- પદાર્થોના પ્રમાણનો ખ્યાલ, રંગ, પોત, પ્રકાશ અને છાયા વગેરે દર્શાવી શકશો.

પેન્સીલ અથવા ઈંકથી ત્રણ મૂળાકારો દોરો.

ઉદાહરણ તરીકે :- (૧) ગોળ (૨) ચોરસ (૩) ત્રિકોણ



નોંધ

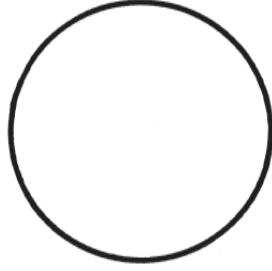

આકૃતિ - ૧
(૧)

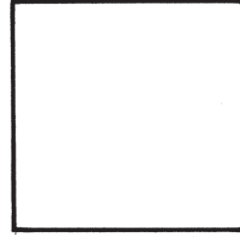

આકૃતિ - ૨
(૨)

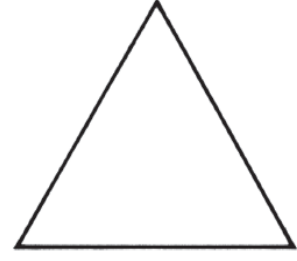

આકૃતિ - ૩
(૩)

તમે કોઈપણ ગોળ પદાર્થને ગોળાકારથી દોરી શકશો.

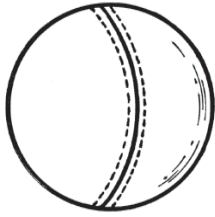

આકૃતિ - ૪

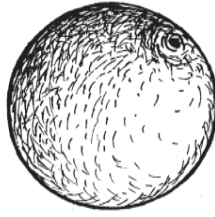

આકૃતિ - ૫



આકૃતિ - ૬



આકૃતિ - ૭

તમે કોઈપણ ચોરસ કે લંબચોરસ પદાર્થ-વસ્તુને ચોરસથી દોરી શકશો.



આકૃતિ - ૮

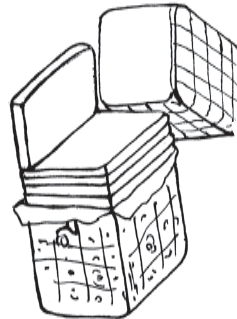

આકૃતિ - ૯

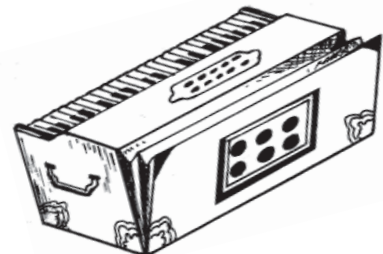

આકૃતિ - ૧૦

ચિત્રકળા

પદાર્થ ચિત્ર

તમે ત્રિકોણાકારની ચીજવસ્તુઓ ત્રિકોણથી દોરી શકશો.



આકૃતિ - ૧૧

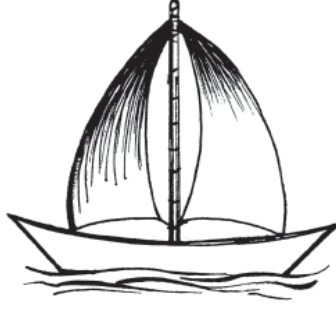

આકૃતિ - ૧૨



આકૃતિ - ૧૩

તમે આવા ચિત્રો પેન્સીલથી અથવા પારદર્શક વોટર કલર કે ઓઈલ કલરથી કરી તેમાં પ્રકાશ-છાયા દર્શાવી શકો.



આકૃતિ - ૧૪
છાયા અને પ્રકાશ



આકૃતિ - ૧૫
જળરંગો



આકૃતિ - ૧૬
જળરંગો



આકૃતિ - ૧૭
ઓઈલ પેસ્ટલ

પદાર્થ ચિત્ર(ઓબજેક્ટ ડ્રોઈંગ/સ્ટીલ લાઈફ) પેન અને ઈંકથી દોરતાં પહેલાં નક્કી કરો કે કયા પ્રકારની પ્રકાશ છાયાની રેખાઓ દ્વારા પ્રકાશ છાયા દર્શાવવી છે.



આકૃતિ. ૧૮

પ્રાયોગિક માર્ગદર્શન (માધ્યમિક સ્તર)



નોંધ



નોંધ

પદાર્થ ચિત્ર

આ પદાર્થચિત્ર બિંદુઓથી કરેલ છે. તેને બિંદુ ચિત્રણ પદ્ધતિ કહેવાય. સમગ્ર આકાર, પ્રકાશ અને છાયા બિંદુઓથી રચાયેલ છે. પદાર્થને પેન્સીલથી ઝાંખો દોરો જેથી યોગ્ય આકાર બની શકે.

પદાર્થનાં જે ભાગ પર અંધારુ છે તે જગ્યા પર બિંદુઓ એકબીજાથી તદ્દન નજીક મૂકો જાણે કાળો છાંયો (ધબ્બો) લાગે. ધીરે ધીરે બિંદુઓ દૂર-દૂર મૂકીને મધ્યમ પ્રકાશ દર્શાવો. વધુ પ્રકાશિત ભાગની જગ્યાએ બિંદુઓ ન મૂકી જગ્યા ખાલી છોડવી.



આકૃતિ. ૧૯

આ આકૃતિમાં પદાર્થને સીધી સમાંતર રેખાઓથી દોરેલ છે. સમગ્ર પ્રકાશ અને છાયાની અસર ટૂંકી અને ઝડપી સમાંતર લસરકાઓથી કરેલ છે.

પહેલા પદાર્થનો મૂળ આકાર મેળવવા પેન્સીલથી ઝાંખો આકાર દોરો. પછી તમારી પેનથી આડા લસરકાવાળી એકબીજાની નજીકમાં રેખાઓથી ઘેરો ભાગ દર્શાવો. પ્રકાશિત ભાગ ખુલ્લો રાખવો.



આકૃતિ. ૨૦

આ આકૃતિ દર્શાવે છે કે પદાર્થનું ચિત્ર એકબીજાને કાપતી (ચોકડી જેવી) રેખાઓથી કરેલ છે. તેને હેચીંગ કહેવાય છે. અહીં રેખાઓના ત્રાંસા અને એકબીજાને કાપતા લસરકાઓ છે. ઘેરો શેડ દર્શાવવા રેખાઓ એકબીજાની તદ્દન નજીક છે જ્યારે પ્રકાશિત ભાગ દર્શાવવા જગ્યા ખુલ્લી છોડી છે.

ચિત્રકળા



આકૃતિ. ૨૧

રંગીન પેન્સીલોથી દોરેલું પદાર્થ ચિત્ર સંયોજન.

સ્વાધ્યાય :

- (૧) કોઈપણ સાધનોની મદદ વિના મુક્ત હાથે પેન્સીલથી વિવિધ માપના ત્રણ મૂળ આકારો દોરો.
- (૨) કોઈપણ પદાર્થ જેવા કે તરબૂચ, નારંગી, સફરજન વગેરે ગોળાકારની મદદથી બનાવો અને તેમાં રંગીન પેન્સીલોથી છાયા પ્રકાશ દર્શાવી પૂરું કરો.
- (૩) કોઈપણ ત્રિકોણ આકારનો પદાર્થ જેવો કે ઝૂંપડી, આઈસ્ક્રીમનું કોન, ફૂલદાન વગેરે દોરી તેમાં પેસ્ટલ કલર પૂરો.
- (૪) ટેબલ, ટેલીવીઝન કે લંચબોક્સ દોરી તેને વોટર કલરથી પૂરું કરો.



નોંધ



નોંધ

૩

પ્રકૃતિ અભ્યાસ

લક્ષ

પ્રકૃતિના છાયા પ્રકાશ અને રંગોથી બદલાતા રહેતા સ્વરૂપોને દર્શાવવા.

પ્રસ્તાવના

પ્રકૃતિ ચિત્રોમાં મુખ્યત્વે ઝાડ, પાન, ફૂલો, પર્વતો, નદીઓ, દરિયો વગેરેનો સમાવેશ થાય છે. પ્રકૃતિનો અભ્યાસ કરતી વેળાએ આપણે પદાર્થ ચિત્ર અને પ્રકૃતિનો મૂળ ભેદ સમજવો જોઈએ. પ્રકૃતિ જીવનથી પરિપૂર્ણ છે અને હંમેશા બદલાતી રહે છે. માટે પ્રકૃતિના આ તત્વને ઓળખી/સમજીને ચિત્રમાં દર્શાવવું ખૂબ મહત્વનું છે. તેમાં સાપેક્ષ પ્રમાણ/યથાદર્શન (પરસ્પેક્ટીવ), સંતુલન, સંયોજન, સમન્વય અને રંગોનું ધ્યાન રાખવું ખૂબ મહત્વનું છે. આ બધું તમારી ઈચ્છા અનુસાર ચિત્રમાં વાપરી શકાય.



ઉદ્દેશો

આ પ્રાયોગિક અભ્યાસ બાદ તમે

- માનવ સર્જિત પદાર્થના(જડ) અને જીવનથી ભરપૂર પ્રકૃતિ વચ્ચેનો તફાવત તારવી શકશો.
- પ્રકૃતિ અને તેની આસપાસના વાતાવરણને પોતાની જાતે ઓળખી શકશો.
- પ્રાકૃતિક વસ્તુઓના રંગોનું પોત(ટેક્ચર) અને આકાર/રચના જુદા તારવી શકશો.
- યોગ્ય રંગ, સાપેક્ષ પ્રમાણ/યથાદર્શન (પરસ્પેક્ટીવ) અને કુદરતી પ્રકાશથી પ્રકૃતિ ચિત્ર દોરી શકશો.

પ્રકૃતિનો અભ્યાસ

નાની પ્રાકૃતિક વસ્તુઓ જેવી કે ફળો, શાકભાજી, પાંદડા અને ફૂલોથી ચિત્ર અભ્યાસ શરૂ કરો.

પગલું : ૧

તમારી દૃષ્ટી સમક્ષ બે સફરજન મૂકો. તેમની બાહ્ય રેખા દોરો.

ચિત્રકળા



નોંધ



આકૃતિ. ૧

પગલું : ૨

જાડા પોસ્ટર કલર પૂરો. કિમઝન, લેમન યલો, અને ગ્રીન રંગ વાપરો.



આકૃતિ-૨

- કેટલાક સામાન્ય શાકભાજી પસંદ કરો. (કોબીજ, રીંગણ, કારેલા વગેરે).
પેન્સિલથી દોરો. (2B અથવા 4B પેન્સિલ વાપરો)



આકૃતિ - ૩



આકૃતિ - ૪

ચિત્રકળા



નોંધ

પ્રકૃતિ અભ્યાસ

- કોઈ એક કંદમૂળની શાકભાજી (શલગમ) પસંદ કરી HB પેન્સિલથી દોરો. પછી કાળો વોટર કલર આઠ નંબરની પીંછીથી પૂરો.



આકૃતિ - ૫

- હવે તેવા જ પ્રકારની કેટલીક શાકભાજી (જેમકે અહીં કેપ્સીકમ) યોગ્ય રીતે ગોઠવો. રંગીન પેન્સિલો વાપરો. વેરેડીઅન ગ્રીન, સેપ ગ્રીન અને કોમ યલો જેવી પેન્સિલો વાપરો.



આકૃતિ - ૬

- આજ સંયોજનનો વિવિધ માધ્યમમાં પ્રયોગ કરો. પોસ્ટર કલર સારો વિકલ્પ છે. (પોસ્ટર ગ્રીન, કોમ યલો અને સફેદ રંગ વાપરો)



આકૃતિ - ૭

ચિત્રકળા

પ્રકૃતિ અભ્યાસ

- જુદી જુદી જાતના શાક પસંદ કરો જેમકે લાલ મરચાં, ફુલાવર, કારેલા, કાળી વોટર પુફ ઈકથી બાહ્ય રેખાઓ દોરો. ત્યાર બાદ રંગીન ઈંક અથવા વોટર કલર વાપરો.



આકૃતિ - ૮



આકૃતિ - ૯



આકૃતિ - ૧૦

- પારદર્શક વોટર કલરમાં હાથ અજમાવો. થોડીક ડુંગળીઓ ગોઠવો. HB પેન્સિલ થી ડ્રોઈંગ કરો. કીમઝન અને બ્રન્ટ સાયના રંગોમાં વધુ પાણી ઉમેરી રંગ વાપરો. રંગનો એક જ પટ વાપરવાનું ધ્યાનમાં રાખો .



આકૃતિ - ૧૧

- ફુલોનો એક ગુચ્છ લો. HB પેન્સિલથી અભ્યાસ કરો. અને ફુલોની બાહ્ય રેખાઓ દોરો.
પગલું : ૧



આકૃતિ - ૧૨

પ્રાયોગિક માર્ગદર્શન (માધ્યમિક સ્તર)



નોંધ



નોંધ



આકૃતિ - ૧૩

- હવે ફૂલોમાં રંગ પુરો. કોમ યલો અને યલો ઓકર ફૂલોમાં વાપરો. આછો લીલો અને ઘેરો લીલો (સફેદ અને પીળો રંગ ભેળવીને) ડાળીઓમાં પૂરો.

પગલું ૩



આકૃતિ - ૧૫

- પાશ્ચભૂ (બેકગ્રાઉન્ડ)માં વિરોધાભાસી રંગો પૂરો અને ફૂલોમાં પીળો રંગ વાપરો. આ ચિત્રમાં પાશ્ચભૂ (બેકગ્રાઉન્ડ) માં લાલ અને વાદળી રંગ છે.

પગલું : ૨



આકૃતિ - ૧૪

- ફૂલો પારદર્શક વોટર કલરથી દોરો. માત્ર આકારોની રચના કરો. વિગતવાર ઝીણવટભર્યું ન કરશો.

ચિત્રકળા

- છોડનો પેન અને ઈંકથી અભ્યાસ કરો. HB પેન્સિલથી તેના સંયોજનનું માળખું તૈયાર કરી પેનથી પૂરું કરો. આગળના ભાગના પાંદડા અને પાછળના ભાગના પાંદડા દોરતી વખતે ધ્યાન આપો. તેઓ એકબીજા પરથી અલગ દેખાવા જોઈએ.



આકૃતિ - ૧૬



- તમે કેનવાસ પર ઓઈલ કલરથી ફૂલો અને છોડવાઓનું ચિત્ર સંયોજન કરવા પ્રયત્ન કરો. ચિત્રની સુંદરતા વધારવા તમે બીજા તત્વો (પદાર્થ) ઉમેરી શકો.

આકૃતિ - ૧૭

- વૃક્ષોની વિવિધ લાક્ષણિકતાઓ છે. દૃશ્ય ચિત્રમાં વૃક્ષોની ખૂબ મહત્વની ભૂમિકા છે. વૃક્ષોની આવી લાક્ષણિકતા, તેનું પોત (ટેક્ચર) અને લય ચિત્રમાં ઉપસાવવા પ્રયત્ન કરો. તમે પેન, પેન્સિલ, કેયોન કે ઓઈલ પેસ્ટલ વાપરી શકો. આ આકૃતિ કાળી પેનથી હેચીંગથી દોરી છે.



આકૃતિ - ૧૮





નોંધ

પ્રકૃતિ અભ્યાસ

- ઝાડવાનો અભ્યાસ પારદર્શક જળરંગોથી કરો. તેને ખૂબ સરળ બનાવો. તેમાં ઝીણવટ (ડિટેઇલ) ન દર્શાવો. સીમિત રંગો વાપરો. આ ચિત્રમાં માત્ર વાદળી, લેમન યલો અને બ્રાઉન રંગો વાપર્યા છે.



આકૃતિ - ૧૯

- દશ્યચિત્ર(લેન્ડસ્કેપ) જે તે સ્થળ ઉપર કરવું પડે. કોઈ એક સ્થળ પસંદ કરો. સ્થળની પસંદગી કરવા બહુ દૂર જવાની જરૂર નથી. તમને ગમતું કોઈપણ સ્થળ તમે પસંદ કરી શકો. દરિયા કિનારો ઘણો આકર્ષક અને ચિત્રાત્મક હોય છે. પેન્સીલ વડે સ્કેચથી શરૂઆત કરો. HB અને 2B પેન્સીલ વાપરો.

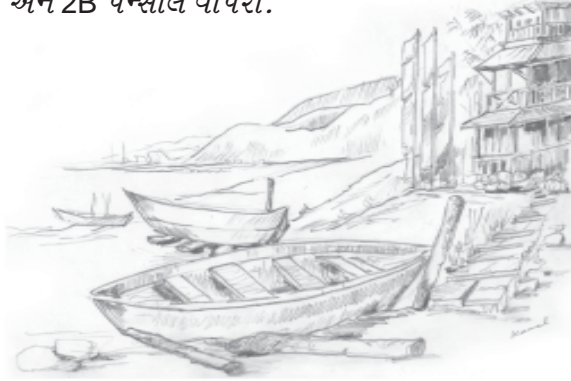

આકૃતિ - ૨૦

- એકેલીક કલરમાં તમારો હાથ અજમાવો. ઓઈલ કલર કરતાં તે જલ્દી સુકાઈ જાય છે. તમે ઓઈલ પેપર ઉપર ફેવીકીલ વાપરી શકો (આ સસ્તા હોય છે). આ જ ડ્રોઈંગ (આકૃતિ-૨૦)નો ઉપયોગ કરો.



આકૃતિ - ૨૧

ચિત્રકળા

પ્રકૃતિ અભ્યાસ

આ જ સંયોજન તમે ઓઈલ કલરમાં કેનવાસ ઉપર કે ઓઈલ પેપર ઉપર કરી શકો.

પગલું : ૧

તમારા સ્કેચની રેખાઓ કેનવાસ કે ઓઈલ પેપર ઉપર દર્શાવો.

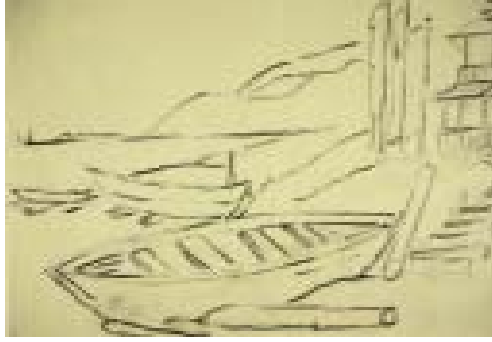

આકૃતિ - ૨૨

પગલું : ૨

દોરેલી જગ્યાઓ માં ઘેરા રંગો પૂરો. વોટર કલર કરતાં ઓઈલ કલર જુદા છે. શેડ બતાવવાની જગ્યાઓ પર શરૂઆત ઘેરા રંગથી કરીને પછી આછા રંગો પૂરવા તરફ આગળ વધવું જોઈએ.



આકૃતિ - ૨૩

- ચિત્રમાં પ્રકૃતિની વિગતો (ડિટેઈલ) બતાવવા માટે આછા રંગના પટ મૂકો. ટેકરીઓ, હોડીઓ, ઝાડી, પગથિયા અને મકાનો વગેરેમાં ઘણી જગ્યાઓ છાયા/શેડ વાળી હોય છે.

પગલું : ૩



આકૃતિ - ૨૪

પ્રાયોગિક માર્ગદર્શન
(માધ્યમિક સ્તર)



નોંધ



નોંધ

- સફેદ અને બીજા આછા રંગોથી ચિત્ર પૂરું કરો.
પગલું : ૪



આકૃતિ - ૨૫

સ્વાધ્યાય:

- ટેબલ પર થોડા કેળા મૂકી તેને પેન્સીલથી દોરો.
- મોટા પાન વાળા છોડનું કુંડું શોધી ચિત્ર દોરો. ચિત્ર પૂરું કર્યા પછી તેમાં પોસ્ટર કલર પૂરો.
- નજીકના બગીચાની મુલાકાત લો. મોટા વૃક્ષોની હાર પસંદ કરો. આ ઝાડવા દોરો. સાપેક્ષ પ્રમાણ/યથાદર્શન (પરસ્પેક્ટીવ) નું ધ્યાન રાખો અને વોટર કલર વાપરી ચિત્ર પૂરું કરો.
- ટેકરી વાળા પ્રદેશનો કે દરિયા કિનારાનો ફોટો લઈ પેન્સીલથી તેનું ચિત્ર કરો. રંગોનું કોઈપણ માધ્યમ પસંદ કરી રંગ ભરો.



લાઈટ હાઉસ (જળરંગો)
ચિત્રકાર હોમર

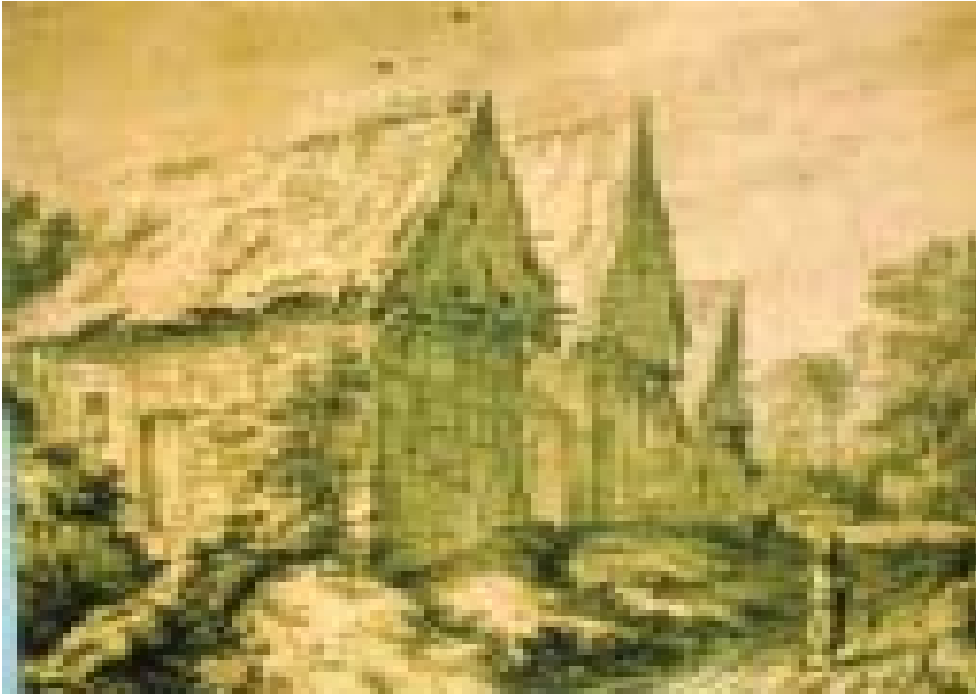

શ્રી હાફ ટીબર્ડ હાઉસીસ
ચિત્રકાર રુસડેલ



નોંધ



નોંધ

૪

માનવ આકૃતિઓ

લક્ષ

માનવ આકૃતિનો અભ્યાસ તેની વિવિધ લાક્ષણિકતાઓ અને ભાવોની અભિવ્યક્તિઓ ચિત્રમાં દર્શાવવા સંબંધી છે. આ બંને બાબતો માનવની ભાવભંગિની અને શારીરિક ક્રિયાઓથી દર્શાવી શકાય છે.

પ્રસ્તાવના

માનવ જીવનની રચના એવી છે કે તે દરેક પ્રકારના ભાવ વિવિધ રીતે પ્રગટ કરી શકે છે કલાકારે તેની આવી ભાવનાઓ ચિત્રમાં દર્શાવવી એ ખરેખર એક પડકાર સમાન છે. માનવના અવાજને બાદ કરતાં તેની વિવિધ ભાવભંગિમા, મુદ્રા અને શરીરનું હલન ચલન, આંખો, હોઠ અને ભંવર ધ્વારા અભિવ્યક્ત કરે છે. કલાકારે બીજી એક બાબત એટલે કે માનવની વિવિધ શારીરિક લાક્ષણિકતાને ધ્યાનમાં રાખવી એ ખૂબ મહત્વનું છે. વિદ્યાર્થી માનવની વિવિધ શારીરિક ક્રિયાઓ ધ્વારા દર્શાવાતા ભાવનો સ્કેચીંગ ધ્વારા અભિવ્યક્ત કરી શકે. પેઈન્ટીંગ મુખ્યત્વે વિવિધ અભિવ્યક્તિઓને દર્શાવવાનું માધ્યમ છે. વિદ્યાર્થીએ આવા માનવ આકારોનો તેની ઉર્મિઓ/ભાવનાઓ અને મિજાજ (મુડ) દર્શાવવા ઉપયોગ કરવો જોઈએ.



ઉદ્દેશો

આ પ્રાયોગિક અભ્યાસ બાદ તમે

- માનવ આકૃતિઓ સપ્રમાણથી કરી શકશો.
- માનવ આકૃતિમાં તેમના યોગ્ય મિજાજ અને ભાવનાઓ દર્શાવી શકશો.
- માનવ શરીરના હલનચલન, હાવભાવ અને મુદ્રા દ્વારા દરેક પ્રકારની અભિવ્યક્તિઓ દર્શાવી શકશો.

ચિત્રકળા



નોંધ



આકૃતિ - ૧

સરળ રેખાઓના ચિત્રથી માનવ આકારો આકૃતિ-૧ માં દર્શાવ્યા પ્રમાણે દોરો. તેમાં ક્રિયાઓ જેમ કે ચાલતા, લખતા, દોડતા, રમતાં કે સવારી કરતાં તેના શરીર સાથે જોડાયેલ બાજુઓ, હાથ, પગનું હલનચલન દર્શાવવા પ્રયત્ન કરો. આકૃતિ-૧ કેયોનથી કરેલ છે. પરંતુ તમે પેન્સીલથી કે ચોકથી કરી શકો.



આકૃતિ - ૨

આકૃતિ - ૩

રેખાઓમાં શરીરના વિવિધ ભાગોની વિગતો દર્શાવો, જેનાથી આકૃતિની મુદ્રા, આકાર અને ઘનતા દર્શાવી શકાય. આધાર માટે આકૃતિ-૨ જુઓ. તેમાં ચિત્ર HB પેન્સીલથી કર્યા બાદ પેન અને ઈંકથી કરેલ છે. તમને મનપસંદ આકૃતિઓ આકૃતિ-૩માં બતાવ્યા મુજબ કરો.

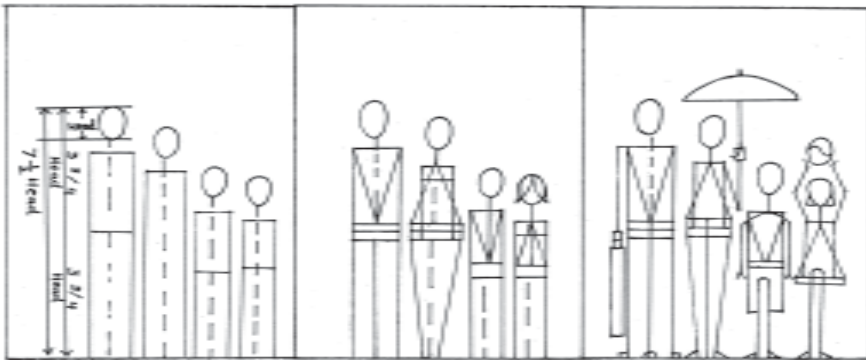

આકૃતિ - ૪



નોંધ

માનવ આકૃતિઓ

ભૌમિતિક આકારોની સહાયથી માનવ આકૃતિની શરીર રચનાના કેટલાક મૂળભૂત સિધ્ધાંતોનો અભ્યાસ કરો. માનવ શરીરના માથાનો ભાગ, ઉંચાઈ પ્રમાણે આખા શરીરનું માપ ૭.૫ થાય તેનું ધ્યાન રાખો. બાળકોમાં ૬.૫ કે તેથી ઓછું તેની ઉંમર પ્રમાણે ફેરફાર આકૃતિ-૪ માં દર્શાવ્યા પ્રમાણે જુઓ. પુરુષ શરીરની છાતી અને કમર લગભગ સરખી હોય છે, જ્યારે સ્ત્રીઓના શરીરની છાતી કરતાં કેડ/નિતંબનો ભાગ પહોળો આકૃતિ ૪ બી ના ખાનામાં ત્રિકોણ અને સમયતુષ્કોણથી બતાવ્યા પ્રમાણે હોય છે. સરળ માનવ આકારોથી એક પરિવારનું સંયોજન કરો આકૃતિ ૪સી માં બતાવ્યા પ્રમાણે. આકૃતિ-૪ના ચિત્ર પહેલા પેન્સીલથી અને પછી ઈંક પેનથી કરેલ છે.



આકૃતિ - ૫

પગ દોરવા માટે ત્રિકોણ અને સમયતુષ્કોણ ભાગોનું માળખું યાદ કરી તેમાં આંગળીઓ દોરો. આકૃતિ-૫માં બતાવ્યા પ્રમાણે. શરૂઆતમાં મૂળભૂત સમજ માટે એક કાગળ ઉપર તમારો પગ મૂકી તેની બહારના ભાગની રેખાઓ દોરી પગનું ચિત્ર દોરો. તમારા પગલાંની છાપનું ધ્યાનપૂર્વક નિરીક્ષણ કરીને પગના ડ્રોઈંગનાં અધ્યયનનો વિકાસ કરી શકાય. તમારા પોતાના પગ સામેથી, બાજુથી, પાછળથી જુઓ અને તેના સ્કેચ કરો અથવા જીવંત મોડેલ રાખી સ્કેચ કરો. આકૃતિ ૫માં દર્શાવેલ સ્કેચ પેન અને ઈંક તથા 2B, 6B પેન્સીલથી કરેલા છે.

પગલું ૧ પગલું ૨ પગલું ૩ પગલું ૪ પગલું ૫ પગલું ૬ પગલું ૭



આકૃતિ ૬

હાથ અને આંગળીઓ દોરવા માટે ગોળ દોરો. આંગળીઓ અને અંગુઠાની કાલ્પનિક રેખાઓ જોડો. પગલું ૧માં બતાવ્યા પ્રમાણે. હથેળીનો આગળનો ભાગ દર્શાવવા માટે રેખાઓથી વિગતો દર્શાવો. જુઓ પગલું ૨ પગલું ૩ ને અનુસરી સપ્રમાણ હાથનો પાછળનો ભાગ દોરો. આંગળીઓ

ચિત્રકળા

માનવ આકૃતિઓ

વાળેલી હોય તેવો આગળથી દેખાતો અથવા પાછળથી દેખાતો હાથ દોરવા પ્રયત્ન કરો. આકૃતિ ૪, ૫, ૬, ૭ના અધારે નિરિક્ષણ કરો અને તેને અનુસરો. આકૃતિ ૬ના ચિત્ર પેન અને ઈકથી તથા 2B અને 6B પેન્સીલથી કરેલા છે.



આકૃતિ - ૭

ઉભેલી આકૃતિનો ધ્યાનથી અભ્યાસ કરો તેને લાકડીના સહારે સુકેલી ઉભી આકૃતિ બતાવો. શરીરનું વજનપગ ઉપર વહેંચાયેલું છે. આકૃતિ ૭ માં બતાવ્યા મુજબ શરીરનું ધડ, માથું અને કમરના વળાંક જુઓ. સ્નાયુઓ અને હાડકાની રચનાની જાણકારી આકૃતિના ચોક્કસ આકાર આપવામાં સહાયરૂપ થાય છે. આકૃતિ-૭ એ મુજબ તમારે ગોળ આકારો સાથે શરીરના વિવિધ અંગ/ભાગોનું જોડાણ કરી આકૃતિની મુદ્રાઓ દર્શાવવી જોઈએ. છેવટે તમે તેમાં તેના આકારોની, વસ્ત્રોની વિગતો વિગતો દર્શાવી શકો. (આકૃતિ-૭બી) આકૃતિ-૭ના ચિત્રો 2B, 4B, અને 6B પેન્સીલોથી કરેલા છે.



આકૃતિ - ૮

તમારી ચારેબાજુ વિવિધ કાર્ય કરતા લોકોને ધ્યાનથી જુઓ. ઘણા બધાં સ્કેચ બનાવવાનો પ્રયત્ન કરો. જેમાં તેમના વિવિધ પહેરવેશ અને રોજીંદા કામને માટે વપરાતી સામગ્રી સાથે સ્કેચ કરો. આધાર માટે આકૃતિ-૮એ, બી, સી જુઓ. આ આકૃતિ-૭ના સ્કેચ 2B, 4B, અને 6B પેન્સીલોથી કરેલા છે.

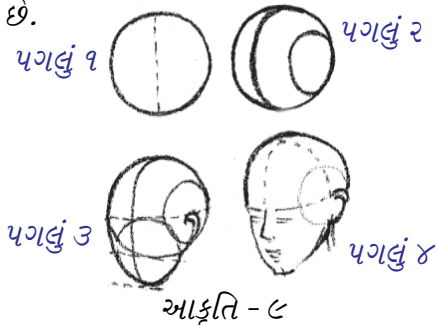

આકૃતિ - ૯



આકૃતિ - ૧૦

ચિત્રકળા

પ્રાયોગિક માર્ગદર્શન
(માધ્યમિક સ્તર)



નોંધ



નોંધ

માનવ આકૃતિઓ

માથાના ચિત્રની રચના માટે ગોળાકાર બનાવવાનો અભ્યાસ કરો. તેના બે ભાગ કરો. આકૃતિ-૯ના પગલાં-૧ માં બતાવ્યા મુજબ કાનની રચના દર્શાવવા માટે ગોળને બાજુ પર લંબાવો. પગલાં-૨ માં બતાવ્યા મુજબ એક બાજુ ગોળ નીચેનું જડબું અને દાઢી બનાવવા ઉમેરો. પગલા-૩માં બતાવ્યા મુજબ તેને ત્રણ ભાગમાં વહેંચો. (રેખા એ, બી, સી) પગલું-૩ માં બતાવ્યા મુજબ રેખા એ કાનની રેખા બનશે. રેખા બી મધ્ય રેખા અને રેખા સી ભંવરની રેખા બનશે. હોઠની રચના નાક અને દાઢીની વચ્ચે રહેશે. આંખો પછીથી મૂકી શકાય. પગલું-૪ માં બતાવ્યા મુજબ. હવે ધ્યાનથી જુઓ. માથું એકબાજુથી સામેની તરફ કેવી રીતે ફરે છે. આધાર માટે આકૃતિ-૧૦ માં એ, બી, સી જુઓ.



આકૃતિ - ૧૧

ચહેરો દોરવા માટે મૂળ અંગોની લાક્ષણિકતાઓ/રૂપ આકાર જુઓ. આંખો, હોઠ અને નાકનું વિવિધ દ્રષ્ટિકોણથી નિરીક્ષણ કરો. (આધાર માટે આકૃતિ-૯ જુઓ.) આકૃતિ-૧૧ના ચિત્રો 2B પેન્સિલથી દોરેલા છે.



આકૃતિ - ૧૨

હસતી છોકરીના ચહેરાનું વિવિધ બાજુઓથી અને દ્રષ્ટિકોણથી આકૃતિ-૧૨ માં બતાવ્યા મુજબ નિરીક્ષણ કરો. માનવ આકૃતિનો અભ્યાસ કરતી વખતે તમે આવી વિગતો અપનાવો. આકૃતિ-૧૦ ના સ્કેચ 2B, 4B, અને 6B પેન્સિલથી કરેલા છે.

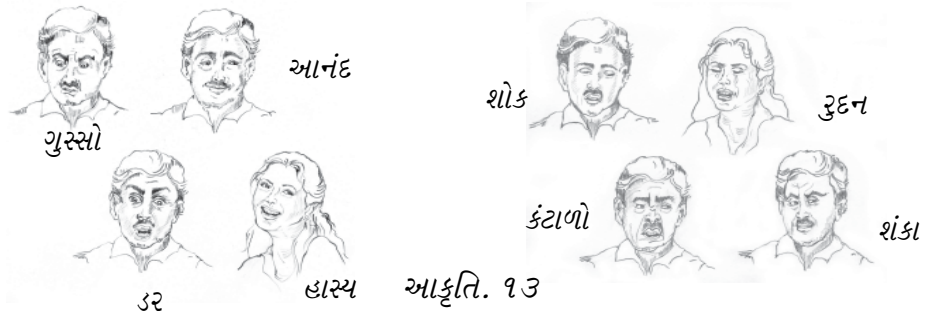

ચિત્રકળા

માનવ આકૃતિઓ

ઉપર મુજબ ચહેરાનો અભ્યાસ કરતી વખતે તેના વિવિધ હાવભાવ દર્શાવો. ચહેરાના વિવિધ હાવભાવ દર્શાવવા માટે ચહેરા પરની આંખો, ભંવર અને હોઠના બદલાતા આકારોનો અભ્યાસ કરો. એ-ગુસ્સો, બી-આનંદ, સી-ડર, ડી-હાસ્ય, ઈ-શોક, એફ-રુદ્ધ, જી-કંટાળો, એચ-શંકા.



આકૃતિ - ૧૪

આકૃતિ-૧૪માં 2B પેન્સિલથી બનાવેલ માનવ આકૃતિઓની ચાલવાની ક્રિયાઓની રસપ્રદ આકૃતિઓ જુઓ. પછી તમે પોતે માનવ આકૃતિઓની ચાલવાની વિવિધ ક્રિયાઓના સ્કેચ દ્વારા આકૃતિ-૧૪નું નિરીક્ષણ કરી હરોળ બનાવો.



આકૃતિ - ૧૫ એ



આકૃતિ - ૧૫ બી

વ્યક્તિની યોગ્ય છબી(ફોટો)ની સહાયથી તેના હાવભાવનો અભ્યાસ કરો. તમે તમારા પોતાની છબી(ફોટો) નો આધાર લઈ અભ્યાસ કરી શકો. વધુમાં તમારા પોતાના ચહેરાનું (સેલ્ફ પોર્ટ્રેટ) બનાવવું ઘણુંજ આનંદદાયક અને કંઈક ઉપાર્જન કરવા જેવું છે. વિવિધ માધ્યમ, પદ્ધતિ ચારકોલ, ઓઈલ પેસ્ટલ, બિંદુ, રેખાઓના સ્ટ્રોકથી પ્રકાશ અને છાયાનો અભ્યાસ કરો. ઉદાહરણ રૂપે જુઓ આકૃતિ-૧૫એ પેન અને ઈંકથી કરેલ છે અને આકૃતિ-૧૫બી બાળકના હાવભાવ ચારકોલ પેન્સિલથી હેચીંગ પદ્ધતિ (રેખાઓ એકબીજાને કાપતી હોય તેવી) થી કરેલ છે.

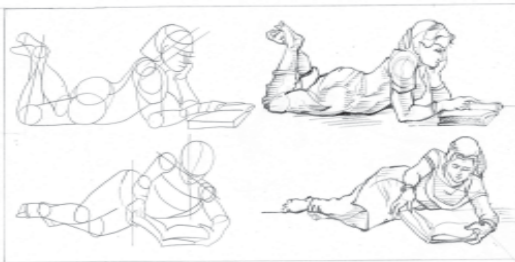

આકૃતિ - ૧૬



આકૃતિ - ૧૭

ચિત્રકળા

પ્રાયોગિક માર્ગદર્શન
(માધ્યમિક સ્તર)



નોંધ



નોંધ

માનવ આકૃતિઓ

જીવંત વ્યક્તિઓના હલનચલનની વિવિધ લાક્ષણિક ક્રિયાઓ આરામ કરતાં, બેઠેલા, ઉભા રહેલા વગેરેના ખૂબ સ્કેચ કરો. તેના શરીરનું મૂળ માળખું 2B, 4B પેન્સિલથી રેખાઓમાં દર્શાવવા પ્રયત્ન કરો અને પછીથી અન્ય વિગતો દોરો. (આધાર માટે આકૃતિ-૧૬-૧૭ જુઓ)



આકૃતિ. ૧૮

પાંચ આકૃતિઓ દોરો. તે બધીજ આકૃતિઓ કોઈ ને કોઈ પ્રવૃત્તિમાં લાગેલી છે તેમ સાદી સરળ રેખાઓના માળખાથી બતાવો. (જુઓ આકૃતિ ૧૮).



આકૃતિ - ૧૯

તમારી કલ્પનાઓ પ્રમાણે આકૃતિઓ ગોઠવો. આવો એક વિકલ્પ આ સંયોજનમાં આપ્યો છે. HB, પેન્સિલથી ડ્રોઈંગ કર્યા બાદ ઈંક અને બ્રશથી વિગતો દોરી છે.



આકૃતિ - ૨૦

ચિત્રકળા

માનવ આકૃતિઓ

તમે તમારી પસંદગીના કોઈપણ માધ્યમથી રંગો પૂરી શકો. આધાર માટે જુઓ આકૃતિ-૨૦. આ સંયોજન વોટર કલરમાં કરેલું છે.

સ્વાધ્યાય

- ૧ રસોડામાં તમારી માતાનો અથવા આરામ કરતા પિતાનો સ્કેચ કરો. પહેલાં આકૃતિ-૨ માં જણાવ્યા મુજબ શરીરનું માળખું દોરો. ત્યારબાદ HB અને 2B પેન્સિલથી વિગતો ઉમેરો.
- ૨ ૧૦ થી ૧૩ વર્ષની ઉંમરના બાળકની કોઈપણ મુદ્રામાં સ્કેચ 2B, 4B અને 6B પેન્સિલો વાપરી છાયા પ્રકાશ સાથે કરો.
- ૩ લોકોને કામ કરતા જુઓ. તેમની વિવિધ ક્રિયાઓના સ્કેચ કરો. પછીથી તેનું સંયોજન કરી રંગોથી પુરું કરો. આકૃતિ ૭, ૮ અને આકૃતિ ૨૦માં બતાવ્યા પ્રમાણે.
- ૪ તમારી પોતાની છબી (ફોટો) લઈને તેના પરથી તમારું પોતાનું વ્યક્તિ ચિત્ર બનાવો અને સ્ટ્રીપલીંગ અથવા હેચીંગથી છાયા પ્રકાશ દર્શાવો.

પ્રાયોગિક માર્ગદર્શન (માધ્યમિક સ્તર)



નોંધ



નોંધ



સ્ટડી ઓફ એ ગર્લ
(વાંસના પેપર ઉપર કેથોન)
ચિત્રકાર : નંદલાલ બોઝ



નૃત્યાંગના
પેપર ઉપર પેન્સીલ
ચિત્રકાર : નંદલાલ બોઝ

ચિત્રકળા



નોંધ

૫

પશુ અને પક્ષીઓનો અભ્યાસ

લક્ષ :

આપણી ચારે તરફના વિવિધ પશુઓની દુનિયાને ઓળખવી અને તેના વિવિધ રુપ, રંગ, આકાર, પોત, હલનચલન, વગેરેની જાણકારી મેળવવી.

પ્રસ્તાવના :

ડ્રોઈંગ અને પેઈન્ટીંગ શીખવું એ પડકાર સમાન અને ઉત્સાહપૂર્ણ પ્રક્રિયા છે. આ દુનિયામાં વિવિધતા સભર પશુ અને પક્ષીનો સમાવેશ થાય છે. દરેકની પોતાની લાક્ષણિકતા, આકાર, રંગ, અને હલનચલન પ્રક્રિયા છે. મજબુત પ્રાણીઓ જેવાં કે વાઘ, સિંહ, હાથી, ઘોડો વગેરેના સ્નાયુઓના માળખાની રચનાના કારણે તેનો અભ્યાસ રસપ્રદ છે. જ્યારે પક્ષીઓનો બાંધો હલકો અને ખૂબ જ રંગબેરંગી હોય છે. પશુ અને પક્ષીઓનો અભ્યાસ વિદ્યાર્થીઓને રંગોના વપરાશની વિવિધરીતો, પેન અને ઈંક તેમજ પેન્સીલ ડ્રોઈંગ વગેરેમાં સહાય કરશે. ઉદાહરણ તરીકે ભારેખમ પ્રાણીઓના ચિત્રકામ માટે જાડી, સ્પષ્ટ રેખાઓ રંગ જ્યારે પક્ષીઓને સુંદર રીતે હળવી (નાજુક) રેખાઓ અને આકર્ષક રંગોથી દર્શાવવા જોઈએ. ડ્રોઈંગ કે પેઈન્ટીંગ કરતી વખતે ખ્યાલ રાખો કે માનવ શરીરનો આકાર એકદમ ઉભો છે જ્યારે સામાન્યતઃ પશુ અને પક્ષીઓમાં સીધા અને આડા શરીર રૂપોનું મિશ્રણ છે.



ઉદ્દેશો

આ પ્રાયોગિક સ્વાધ્યાય પૂરો કર્યા બાદ તમે

- ૧ તમારી આસપાસના વિવિધ પશુઓ અને પક્ષીઓનો અભ્યાસ કરી શકશો.
- ૨ વિવિધ પ્રકારના આકાર, રંગરૂપ, પોત અને હલનચલન પ્રક્રિયા ઓળખશો.
- ૩ પશુ પક્ષીઓનું સપ્રમાણ ચિત્ર કરી શકશો.



નોંધ

પશુ અને પક્ષીઓનો અભ્યાસ

પશુઓના ચિત્ર કરતી વખતે તેના ડ્રોઈંગમાં સંપૂર્ણ કૌશલ્ય જરૂરી છે. કારણ કે તેના શરીર પર વિવિધ પ્રકારનું પોત (ટેક્ચર) હોય છે. જેમકે ઘોડાની ચામડી પર ટૂંકા સુંવાળા વાળ વગેરે. તમે ઓળખતાં શીખ્યા છો તેમાંથી કોઈ એક પ્રાણી પસંદ કરો. જેમકે ઘોડો, ગાયો, બિલાડીઓ અને એવા જ પક્ષીઓ.

જીવિત પક્ષીને નજર સમક્ષ રાખી અભ્યાસ કરવો મુશ્કેલ છે. કારણ કે તે હંમેશા હલનચલન કરતાં રહે છે.

કોઈ એક સમાન્ય પક્ષી પસંદ કરી તેનું ભૌમિતિક આકારોથી શરીર માળખું દોરો.

ગોળ અને ઈંડા આકાર તેનું માળખું દર્શાવવા વાપર્યા છે.

પગલું ૧

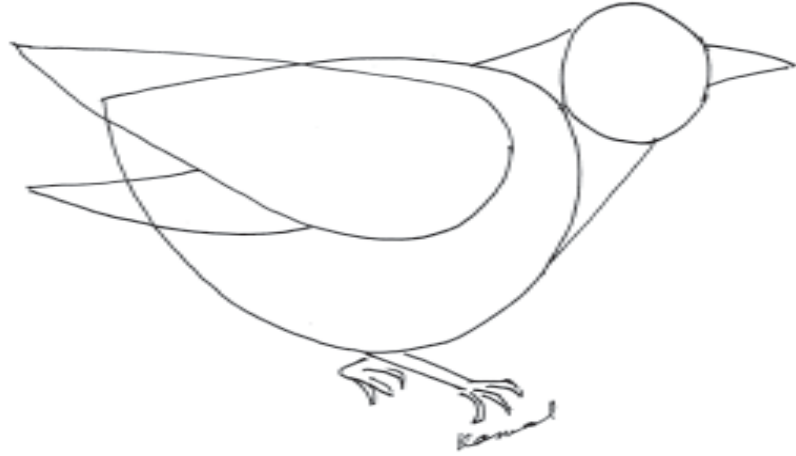

આકૃતિ ૧

આ માળખા પર બાહ્ય રેખાઓ દોરી પક્ષી નો આકાર આપો.

પગલું ૨



આકૃતિ ૨

પીંછાઓનું પોત (ટેક્ચર) બતાવવા કાળી પેન (જેલ પેન) નો ઉપયોગ કરો. બતક ધીમેથી ચાલતું પક્ષી છે. તેને ધ્યાનથી જુઓ. તેનો મૂળ આકાર પણ બીજાં પક્ષીઓની જેમ ઈંડા આકાર છે.

ચિત્રકળા

પગલું ૩



આકૃતિ ૩

બતકનું માથું, ગળું, અને શરીરના આકાર બતાવવા માટે ઈંડા આકારનો ઉપયોગ કરો.

પગલું ૧



આકૃતિ ૪

બાહ્ય રેખાઓ દોરો. પહેલાંની આકૃતિમાં મૂકેલા આકારોની જગ્યાના ફેરફારને ધ્યાનથી જુઓ. (આકૃતિ ૧)

પગલું ૨

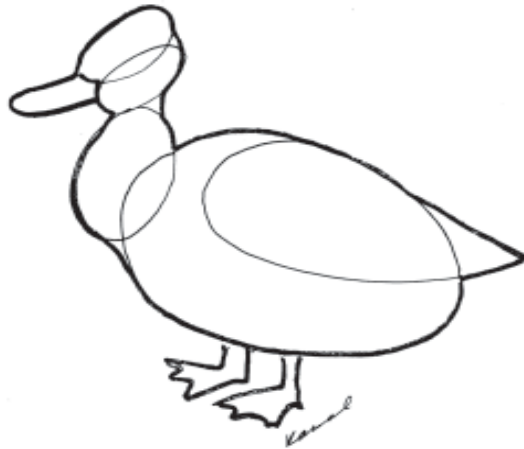

આકૃતિ ૫



નોંધ



નોંધ

પશુ અને પક્ષીઓનો અભ્યાસ

રંગીન પેન્સીલો (ગ્રીન, રેડ, બ્રાઉન બ્લ્યુ, યલો)વાપરી ચિત્ર પુરું કરો.
પગલું ૩



આકૃતિ ૬

આપણું રાષ્ટ્રીય પક્ષી મોર જગતના ખૂબ સુંદર રંગીન પક્ષીઓમાંનું એક છે. તેની ડોકમાં લાંબી વળાંકવાળી રેખાઓ છોડીને બાકીના ભાગમાં ઈંડા આકારને અનુસરો.

પગલું ૧



આકૃતિ ૭

બાહ્ય રેખાઓ અહીં બનાવ્યા મુજબ દોરો.

પગલું ૨



આકૃતિ ૮

ચિત્રકળા

પશુ અને પક્ષીઓનો અભ્યાસ

મોરમાં ઓઈલ પેસ્ટલથી રંગ ભરો. (લાઈટ બ્લ્યુ, ડાર્ક બ્લ્યુ, ગ્રીન, યલો અને બ્રાઉન) તમે ઘણી બધી મરઘીઓ જોઈ હશે. તેમાંથી ઘણી રંગબેરંગી હોય છે. કોઈ એક પસંદ કરો.

પગલું ૩



આકૃતિ ૯

તેના શરીરની રચના માટે મૂળ આકાર તરીકે ઈંડા આકારનો ઉપયોગ કરો. તેનું શરીર પણ આવા જ આકારનું છે. પરંતુ પાછળનો થોડોક ભાગ સપાટ છે.

પગલું ૧

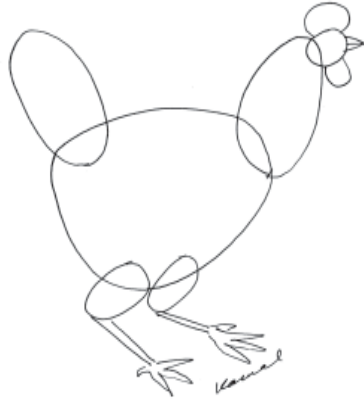

આકૃતિ ૧૦

આગળના પગની રેખા દર્શાવવાનો ખ્યાલ રાખી બાહ્ય રેખાઓ દોરો.

પગલું ૨

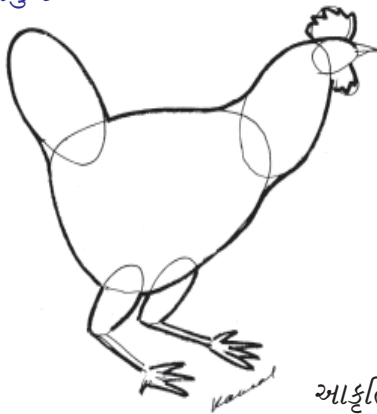

આકૃતિ ૧૧

પ્રાયોગિક માર્ગદર્શન
(માધ્યમિક સ્તર)



નોંધ



નોંધ

પશુ અને પક્ષીઓનો અભ્યાસ

તમે પોસ્ટર ક્લર વાપરી શકો. (રેડ, કોમ યલો, બ્રન્ટ સાયના અને વ્હાઈટ) પહેલાં શરીરમાં લાલ રંગ ભરો. તેને પૂરતો સુકાવા દેવો. હવે તેમાં કોમ યલો અને સફેદ રંગ થોડા જાડા રાખી નાના સ્ટ્રોક (લસરકાથી) પીંછાનું પોત(ટેક્ચર) બનાવો. છાયા માટે કેટલીક જગ્યાએ બ્રન્ટ સાયના વાપરો. પગમાં પીળો રંગ ભરો.

પગલું ૩



આકૃતિ ૧૨

કીંગ ફીશર પક્ષી જુઓ. તેનું માથું મોટું અને ચાંચ લાંબી છે. તેની શરીર રચના માથું અને પૂંછડી માટે ફરીથી ઈંડા આકાર વાપરો.

પગલું ૧

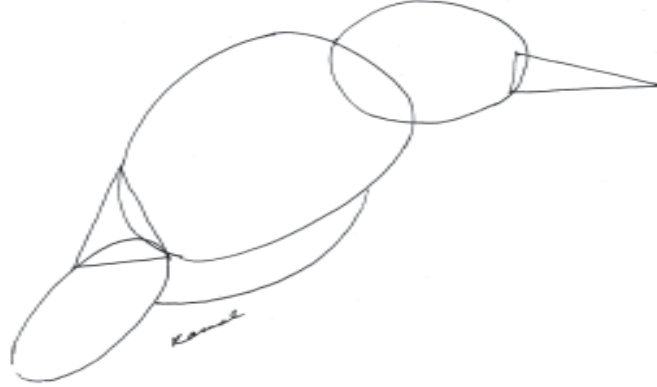

આકૃતિ ૧૩

બાહ્ય રેખાઓ દોરો પછી તેના વિવિધ આકારોની લાક્ષણિકતા સાથે દોરો.

પગલું ૨



આકૃતિ ૧૪

ચિત્રકળા

પશુ અને પક્ષીઓનો અભ્યાસ

પારદર્શક જળરંગ પુરો. (કોબાલ્ટ બ્લ્યુ, લેમન યલો, રેડ અને બ્લેક) પ્રાણીઓમાં કુતરાઓ વધારે જાણીતા છે. ઘરની અંદર અને શેરીઓમાં ખાસ જોવા મળે છે.

પગલું ૩



આકૃતિ ૧૫

કુતરાનો રેખાઓથી સ્કેચ કરો.

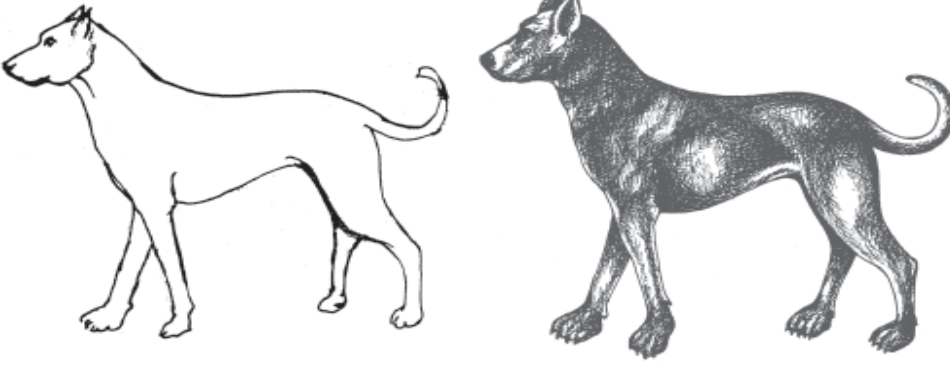

આકૃતિ ૧૬

કાળી જેલ પેનના નાના લસરકાથી પ્રકાશ અને છાયા બતાવી ચિત્ર પરુ કરો. હાથી કદમાં ઘણું મોટું પ્રાણી છે. તેના શરીરનો મૂળ આકાર ગોળાકાર છે.

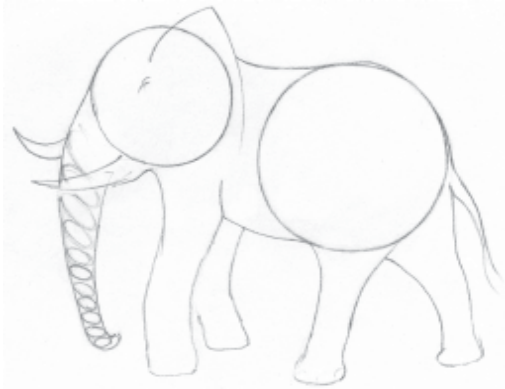

આકૃતિ ૧૭

ચિત્રકળા

પ્રાયોગિક માર્ગદર્શન
(માધ્યમિક સ્તર)



નોંધ



નોંધ

પશુ અને પક્ષીઓનો અભ્યાસ

તેનું માથું અને શરીર ગોળાકારથી દોરો. તેમાં ચાર પગ અને સૂંઢને જોડો.

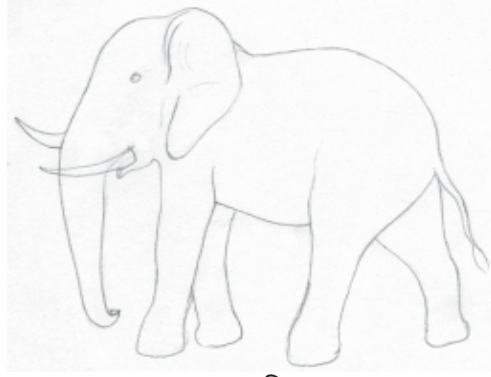

આકૃતિ ૧૮

ઓઈલ પેસ્ટલથી ચિત્રમાં રંગ પુરો. શરીરના વિવિધ ભાગમાં છાયા બતાવવાની કાળજી રાખો.

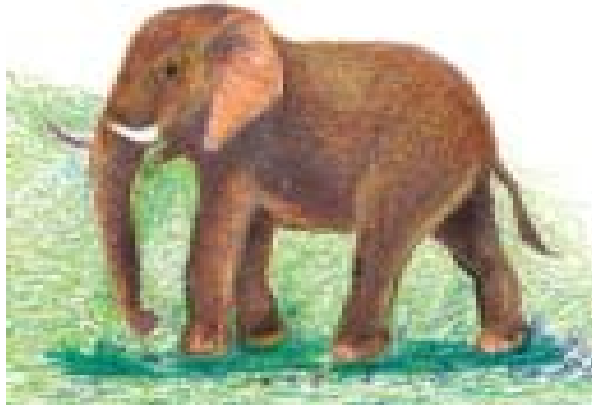

આકૃતિ ૧૯

જરાફના શરીરની રચનામાં સુંદર આકારોની પેટર્ન (ભાત) છે. 2B પેન્સિલથી આ પ્રાણીનું ચિત્ર બનાવો.



આકૃતિ ૨૦

ચિત્રકળા

પશુ અને પક્ષીઓનો અભ્યાસ

વાઘમાં રંગ અને તાકાતનું સુંદર મિશ્રણ છે. લેમન ચલો, બ્રાઉન અને ક્રિમઝન જળરંગ વાપરો. સફેદ જગ્યા દર્શાવવા પેપરમાં જગ્યા ખાલી મૂકવાનું ભૂલતા નહીં.



આકૃતિ ૨૧

સ્વાધ્યાય:

- ૧ બિલાડીનું મૂળભૂત માળખું ગોળ અને ઈંડા આકારો વાપરી બનાવો.
- ૨ છાયા માટે રંગીન પેન્સીલ અથવા રંગીન પેસ્ટલ વાપરો.
- ૩ પક્ષીઓના મૂળ આકારોનું નિરિક્ષણ કરો. જેવાકે કાગડો, કબૂતર અને મરઘી. આવા આકારોથી રેખાઓ દોરો, પોસ્ટર કલર વાપરો.
- ૪ કોઈ પણ પશુઓ અથવા પક્ષીઓ જેમકે ગાયો, કબૂતર અને કૂતરાઓ દોરી એક ચિત્ર સંયોજન કરો.
- ૫ પશુ અથવા પક્ષીઓના ઉત્તમ ચિત્રોની નકલ કરો.

પ્રાયોગિક માર્ગદર્શન
(માધ્યમિક સ્તર)



નોંધ



નોંધ

પગલું ૧



પગલું ૨



બાબુન(માંકડું) જળરંગ.
રામકિંકર બેજ
ચિત્રકળા



નોંધ

૬

ચિત્ર સંયોજન

લક્ષ

વિવિધ વિષય અને કલ્પનાઓથી ચિત્રમાં આકાર અને આકૃતિઓને યોગ્ય રીતે ગોઠવવી. વિષય અથવા કલ્પના પ્રકૃતિમાંથી કે માનવ સર્જિત વસ્તુઓમાંથી લઈ વિદ્યાર્થી પોતાની મેળે ચિત્ર કરી શકે.

પ્રસ્તાવના

સંયોજન એટલે વિવિધ તત્વો જેવાં કે સંતુલન, લય, સમન્વય, પોત વગેરેનો સમાવેશ કરી ચિત્રમાં ગોઠવણી કરવી. આ બધાં તત્વો ઉપરાંત ભાવોની અભિવ્યક્તિ ખૂબ જ મહત્વનું પાસું છે. તમે અગાઉ કરેલા વિવિધ સ્કેચના અભ્યાસની મદદથી સંયોજન કરી શકો.

વિવિધ પ્રકારના સંયોજનો જેમ કે

- ૧ ભૌમિતિક આકારોથી સંયોજન
- ૨ માનવ સર્જિત પદાર્થોથી સંયોજન
- ૩ પ્રકૃતિ આધારીત સંયોજન
- ૪ સજીવટી આકારોથી સંયોજન
- ૫ કલ્પનાઓને આધારીત સંયોજન

સંયોજન બધા જ પ્રકારની મળતી ચિત્ર સામગ્રીથી વિદ્યાર્થી કરી શકે.



ઉદ્દેશો

આ પ્રાયોગિક સ્વાધ્યાય પુરો કર્યા બાદ તમે

- વિવિધ પ્રકારના સંયોજનનો ફરક બતાવી શકો.
- યોગ્ય સાધન સામગ્રી અને તત્વો પસંદ કરી શકો.
- વિષય વસ્તુ દર્શાવવા યોગ્ય આકાર અને રંગ વાપરી શકો.
- સંયોજનની ભાવાત્મક વિશેષતા બતાવવા યોગ્ય રંગ પસંદ કરી શકો.



નોંધ

ચિત્ર સંયોજન

- કોઈ પણ ચિત્ર સંયોજન કરતાં પહેલાં તેના આકારોના સંતુલનની ગોઠવણ નિશ્ચિત કરો.



આકૃતિ-૧

આ સંયોજનમાં સંતુલન નથી.



આકૃતિ-૨

હવે તેમાં બીજા આકારો ઉમેરવાથી સંતુલન થયું.

- તમારા સંયોજનમાં લય અને સમન્વય ઉમેરવાની કાળજી રાખો. રેખાઓ અને રંગો દ્વારા લય દર્શાવી શકાય છે.



આકૃતિ-૩

ચિત્રકળા

ચિત્ર સંયોજન

- ટેક્ચર (પોત) તમારા ચિત્રમાં વિશિષ્ટ અસર દર્શાવે છે. જાડા રંગો ઓઈલ કલર, પોસ્ટર કલર કે એકેલીક કલર વાપરવાથી ટેક્ચર સહેલાઈથી બતાવી શકાય છે.



આકૃતિ-૪

દરેક પ્રકારના વાત્સવદર્શી ડ્રોઈંગમાં યથાદર્શન/સાપેક્ષ પ્રમાણદર્શન(પર્સપેક્ટીવ) ખૂબ જ મહત્વનું છે. યથાદર્શન માટેની રેખાઓ સુનિશ્ચિત કરવા માટે ચિત્ર સંયોજનમાં ક્ષિતિજમાં લુપ્ત થતું બિંદુ શોધો. આ માળખાના આધારે ચિત્ર સંયોજન થયું છે. (જુઓ આકૃતિ-૯ જળરંગોમાં)



આકૃતિ-૫

ચોરસ, ત્રિકોણ અને ગોળ જેવા મૂળ આકારોથી સંયોજન કરવાની શરૂઆત કરો. સંતુલન, લય અને સમન્વયનું ધ્યાન રાખો. એક જ રંગ વાપરો.



આકૃતિ-૬

ચિત્રકળા

પ્રાયોગિક માર્ગદર્શન
(માધ્યમિક સ્તર)



નોંધ



નોંધ

ચિત્ર સંયોજન

- મૂળ આકારોની ગોઠવણી કરી રંગો પુરો. ભાતના તત્વોને ભૂલશો નહીં. એક બીજા પરના આવરણમાં સેકન્ડરી કલર પુરો.

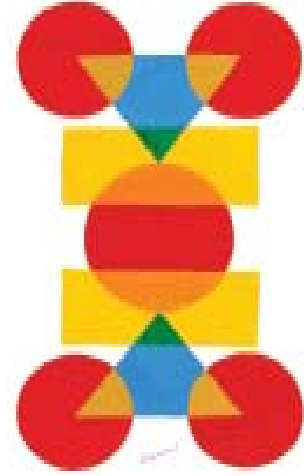

આકૃતિ-૭

- હવે કેટલાક મૂળ આકારોથી થોડું અઘરું (જટીલ) સંયોજન કરવા પ્રયત્ન કરો. આ કલ્પનાશીલ સંયોજન જેવું લાગશે.



આકૃતિ-૮

- માનવ આકૃતિઓના ઘણા સ્કેચ કરો. આ આકૃતિઓ સંયોજનમાં ગોઠવો. જળ રંગ વાપરો.



આકૃતિ-૯

ચિત્રકળા

ચિત્ર સંયોજન

આ આકૃતિઓ સ્કેચ ઉપરથી કરી છે. (જુઓ પાઠ-૧ આકૃતિ-૨૭-૨૮)

- કુતરા, બિલાડી, ઘોડા જેવા પ્રાણીઓના સ્કેચ સારા ચિત્ર સંયોજનમાં સહાયરૂપ થાય છે. અહીં કુતરાઓનું સંયોજન સપાટ (ફ્લેટ) પોસ્ટર રંગોથી કરેલું છે.



આકૃતિ-૧૦

- માનવ સર્જિત વસ્તુઓનો તમે અભ્યાસ અગર સ્કેચ કરો ત્યારે તેનું યોગ્ય સંયોજન અહીં નીચે દર્શાવ્યા પ્રમાણે કરવાનું ધ્યાન રાખો.



આકૃતિ-૧૧

પ્રાયોગિક માર્ગદર્શન
(માધ્યમિક સ્તર)



નોંધ



નોંધ

ચિત્ર સંયોજન

- તમે પ્રકૃતિમાંથી ઘણા સ્કેચ કર્યા હશે. ઘણા વૃક્ષો સાથેનું સ્થળ પસંદ કરી ચિત્ર સંયોજન કરો. દશ્ય ચિત્ર માટેનું આ પ્રથમ પગથિયું છે.

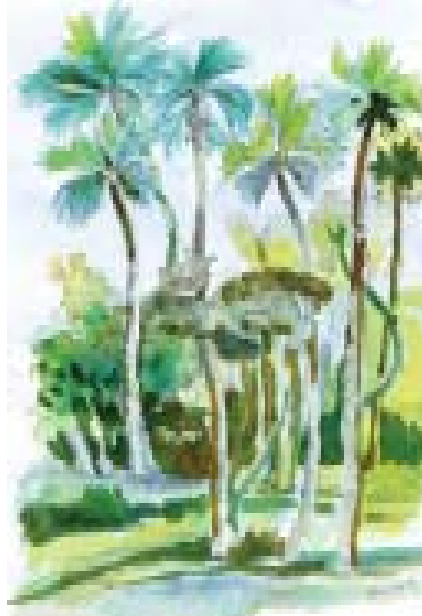

આકૃતિ-૧૨

- શહેરમાં વૃક્ષો, હરિયાળી, છોડ, ફુલો સાથેનું સુંદર સ્થળ શોધવું શક્ય હોતું નથી. ચિંતા ના કરો. આજુબાજુ નજર ફેરવી સાંકડી શેરી અથવા રોડ પરની યા ની દુકાન તમને જે કંઈ પસંદ આવે તે કરો. આ તમારા દશ્ય ચિત્રનો સારો વિષય થઈ શકે. જળ રંગોની સામગ્રી સાથે લઈ જવાનું સહેલું છે. જ્યારે ઓઈલ કલરની સામગ્રીમાં ઘણા સાધનો જોઈએ.



આકૃતિ-૧૩

ચિત્રકળા

ચિત્ર સંયોજન

- જો તમને પહાડી પ્રદેશ અથવા સમુદ્ર કિનારે જવાની તક મળે તો કેનવાસ ઉપર ઓઇલ કલરથી ચિત્રો કરો. બીજો વિકલ્પ તસ્વીરના ઉપયોગનો છે. ઓઇલ કલરમાં તમને ભુલોને સુધારવાની તક મળે છે. વોટર કલરમાં આ શક્ય નથી.



આકૃતિ-૧૪

- શૃંગારાત્મક અલંકારીક સંયોજન તમારા સ્કેચના મોટીફ (આકારો)ના આધારે કરી શકો. તમે છોડના, ફુલોના, પક્ષીઓના ભાત જેવા આકારો ગોઠવી શકો. આ રંગીન શાહી અને કાળી પેનથી કરેલું ચિત્ર છે.



આકૃતિ-૧૫

પ્રાયોગિક માર્ગદર્શન
(માધ્યમિક સ્તર)



નોંધ

પ્રાયોગિક માર્ગદર્શન (માધ્યમિક સ્તર)



નોંધ

ચિત્ર સંયોજન

- ક્યારેક કળાકાર કોઈ વાર્તા કે દ્રશ્ય સિવાય માત્ર પોતાની કલ્પનાઓની અભિવ્યક્તિથી ચિત્ર કરે છે. તેઓ રંગો અને આકારોને પ્રતીકરૂપે વાપરે છે જે હંમેશા ઓળખાતા નથી. માટે કલ્પના ચિત્રો ક્યારેક અમૂર્ત અથવા બિન અભિવ્યક્તિરૂપ બને છે. સૂર્ય, માછલીનું હાડપીંજર અને બીજા મોટીફ (આકારો) પ્રતીકરૂપે અહીં મૂક્યા છે.



કંપોઝીશન વીથ ફોર્મસ
આકૃતિ-૧૬

સ્વાધ્યાય-

- ૧ ચોરસ, ત્રિકોણ અને ગોળ જેવા મૂળ આકારોથી A4 સાઈઝમાં અથવા ઈમ્પીરીયલ સાઈઝના ચોથા ભાગના કાગળ ઉપર સુંદર ભાત(ડીઝાઈન) ની રચના કરો.
- ૨ તમારી સ્કેચ બુકમાંથી કેટલીક માનવ આકૃતિઓ પસંદ કરો. વિષય નક્કી કરો. (બજાર, અંદરનું દ્રશ્ય, કામ કરતા માણસો અથવા સ્ત્રીઓ વગેરે) પોસ્ટર કલરથી ચિત્ર સંયોજન કરો.
- ૩ તમારી આસપાસની પ્રકૃતિ જુઓ. ઝાડ, છોડ, નદી, તળાવ વગેરે તત્વોના તમે સ્કેચ કરી જળ રંગોથી દ્રશ્ય ચિત્ર બનાવો.
- ૪ એક જ સંયોજનમાં માનવ સર્જીત વસ્તુઓ, માનવ આકૃતિઓ, પશુ આકૃતિઓનું મિશ્રણ કરો.
- ૫ કોઈ પણ વિષય પર તમારી યાદશક્તિ અને કલ્પનાઓથી ચિત્ર સંયોજન બનાવો. તેને શૃંગારીક/અલંકૃત દેખાવ આપવા પ્રયત્ન કરો.



નોંધ



નોંધ



હરણ અને બચ્ચું. (ડીયર એન્ડ ફોઉન)
(પેપર પર ઈકથી)
કળાકાર : એન.એસ. બેન્દ્રે

